No 8891 Shanghai Thursday May 9 1929. THE EASTERN TIMES Published every morning including Sundays

時報

民國十八年五月九日 星期四

今天二張售大洋三分

第八千八百九十一號

中華郵政特准掛號立券按照總包特別優益遞送之報紙

香煙上品

也是牌

是名煙也請速購而吸之

華成煙公司出品

商務印書館函授學社國文科

第一屆獎案揭曉

本社國文科爲鼓勵學員起見，每年於各級畢業學員中，擇成績最佳者三人，初中高三級共九人，給以現金獎勵。本年舉行第一屆獎案，得獎者九人，姓名如下：

高級
王瀾淮　三十元　High St., Kuala Lumpur, F.M.S.
龔小岑　二十元　湖北天門縣城外南武廟西首
孔伯毅　十五元　廣東欽州公記號收轉

中級
吳其鏗　三十元　上海白克路瑞家園長福里一百廿八號
蔣超　二十元　福州三牧坊省立第一初級中學校林友徐君收轉
侯封祥　十五元　吉林城東局子第一師範學校

初級
廖耀長　二十元　廣州市一德路怡昌呂宋煙公司
楊昶廉　十五元　南昌三江口井頭街五號
李復周　十元　四川合江上街廣興巷口天興祥

◘共獎現銀一百七十五元

附註

(一)除上列得現銀獎之諸君外，其餘每級第四五六三名均贈以書券一元至三元，第七名以後，初級學員各贈「少年叢書」兩冊，中級學員各贈「古詩源」一部計四冊，高級學員各贈「歷代名人書札」一部計二冊。

(二)應得獎銀自揭曉之日起，限於一年之內領取，過期作廢。

(三)此次得獎各書，均於五月十日以前，連同獎品掛號寄遞。

(四)本社現設國文、英文、算學、商業、國語、五科，各科學員，並不限額，有志入本社肄業者，無論欲入何科，均請函致上海寶山路商務印書館編譯所函授學社，索閱該科章程。

上海特別市商民協會綢緞業分會告全國國民宣言

我國向以蠶絲爲國際貿易大宗、世界之知中國、亦莫不以中國之絲綢見之、焜耀全球、固一世之榮也、近以歐美各國科學昌明以**人造絲織物輸入我國、**試査海關每年之貿易報告、**其進口數量之巨、實令人驚怖、影響所及、幾乎危及我國天然出品、**且社會風度、日尙奢靡、一般人民、醉心歐化、**自短裝盛行、外國毛織品變爲時髦着物、致國產綢緞、竟爾氣息奄奄、**如是金錢外溢、漏巵不塞、奈何不國窮民貧耶、**此本會同人深引爲疾首痛心者也、**統計全國人民之食於絲織業者、鄉有種桑之農、養蠶之婦、廠有繅絲之女、紡織之工、待既成織物之後、復有商人爲之銷售、計自一蠶成爲一繭一緞、其經過既有農工商各手之多、而農工商人又有父老妻子、相依爲生、**可知我國人民依賴絲織業之生命爲命者、奚止億兆、易言之、絲織業之有關我國國計民生至大且鉅也、**爲今之計**惟有望全國同胞、共以不斷的努力、發展我國固有之絲綢事業、並以强毅而堅忍之決心、採用國貨、莫爲燦爛之舶來品誘我金錢、莫爲好奇奢侈之心奪我愛國之誠、**苟國人咸能痛下決心、則國家之經濟自裕、富强之基礎自立、雖欲如向之萎縮而受列强之侮、其可得乎、**乃者國民政府有鑒於斯、特制定服制條例、其中各條所規定之男女禮服、男女公務員制服等、均限用國產之絲麻棉毛織品、**本會特將此條例愼重提出、**切望國人亟起遵行、幸勿以具文目之、**邇來提倡國貨之聲浪、全國風靡、然而言者諄諄、聽者藐藐、本會悲焉憂之、爰再於國府公佈服制條例之後、不嫌辭費、敬以至切至懇之血誠、向我全國親愛之同胞告、尙乞垂詧焉

仔細思量

人生在今日、苟欲進可以有所作爲、退又可以無所損失、不但損失、而且仍可以稍稍有所作爲、決無有如入本會儲蓄者、諸君試思量之、本會如今特奬、已有四萬二千餘元、一二三四等奬、已每種各有四十二個、如能得之、豈非可以有所作爲乎、在儲蓄期間、每月有此機會、即每月有此希望、至儲蓄期滿以後、不但全數還本、又有紅利可得、豈非不但無損害、仍可稍稍有所作爲乎、諸君試仔細思量之、當知斯言勿虛、速來本會儲蓄、此佈、

詳章函索即奉

上海法租界愛多亞路七號

萬國儲蓄會啓

聲光藝場股份有限公司（籌備中）招股旨趣

本公司股票業經衆業公所承諾於公司成立後即行經營交易其正式市價亦於同時規定之

招股期定於一九二九年五月十一日開始截止期另行宣佈

▲資本額定上海規元五十萬兩

計分一分(即常年百分之十)累益優先股三萬股每股規元十兩　計規元三十萬兩
一分尋常發起股份二萬股每股規元十兩　計規元二十萬兩

上述一分尋常發起股二萬股爲報酬發起人後載各項法權讓度作爲按照票面業經付足給發股票(按法國律例此項發起股於二年期間不得出售)

一分累益優先股三萬股按照票面每股規元十兩招足規元三十萬兩內中發起人及其友人已認購一萬股

▲盈利分配

優先股及發起股各項應享權利開列於後

盈利　按年公司所得可以分派及決定分派之盈利(一)累益優先股按照已經繳足股金或(旣或)未繳足股金額數先得額定盈利百分之十(二)尋常發起股　亦按照已經繳足股金額數得額定盈利百分之十(三)如盈利尙有餘存其半數分配與優先股執票人其餘半數分配與發起股執票人

資產　設公司無意繼續經營其資產中之可以分派者按宣佈決定時之盈否結果爲定當先補足優先股執票人額定利益之未經付足餘額然後再按照優先股票面　分派再次按尋常發起股票面分派若仍有餘存再按優先股執票人與發起股執票人之優先股數及發起股數比例分派之

投票權　每優先股得一權每發起股亦得一權

東方匯理銀行中法工商銀行匯源信託銀公司上海商業儲蓄銀行爲指定優先股二萬股招待處接受認股單每股規元十兩認股時每股先付規元五兩至卅日再付規元五兩

▲發起人

步維賢　法國會計師愛多亞路三十九號　陸錫侯
魯濱孫　建築師北京路二號馬海洋行　奈樂爾　工程師九江路四川路口安利洋行房屋二樓

▲銀行往來

東方匯理銀行　外灘二十九號　中法工商銀行　法租界外灘一號　匯源信託銀公司　愛多亞路中五十四號　上海商業儲蓄銀行　寧波路九號

▲法律顧問

遜百克　法國大律師朱葆三路二十六號　羅傑律師　九江路六號安利洋行房屋內

▲會計

倪古條　會計師愛多亞路三十九號　大美查帳局　九江路四川路安利洋行房屋內

▲公司地址

總公司及秘書處　公共租界九江路四川路角安利洋行房屋內二樓　法租界愛多亞路匯源信託銀公司內

▲計劃撮要

(一)本公司之組織爲實行公司章程中所訂各項計劃其詳如后

(二)購置霞飛路亞爾培路南首角上有市房之地基約七華畝本公司已獲得該地穩確之購買優先權

於上述地基上建築一大藝場專事提倡各式運動游藝競賽回力球網球拳術溜冰等等該藝場之建築係屬屋內式內部可容座三千務使空氣暢流光線充足俾舉行各項游藝時無論日夜風雨無阻

(三)該藝場內部可映演有聲影戲

(四)收受發起人與西班牙國美國以及無論何處之公司行號與團體已經訂立有利於本公司之各項合同聘僱契約及定單如回力球專家有聲影戲機之裝置延聘專家顧問與同辦事人員之契約合同並收買萬國運動藝術會

以上發起人所訂各項契約合同及佈置上之法權讓度與本公司即以前述之發起股酬報之

▲設想預算

照發起人見解前述已獲得購買優先權之地基實爲理想中最適中之地段電車及公共汽車均可直達前面街道廣闊可停放汽車而無阻公司計劃建築之大藝場其一切裝潢務求新穎並有最新式之休息室辦公房更衣間等等之設備預計本公司於滬埠經營有聲影片之成效不難與歐美各國並駕齊驅所有映演需用之機件已與美國電器研究公司訂定裝置最新式最偉大美國狐狸公司電影機之契約滬埠人士行將有見聞世界最新發明有聲影片之奇技妙術之機緣以飽眼福矣該場既有座位三千則將來觀衆以刻下購買無聲影戲院位之代價即可享受有聲電影片之樂趣且該場座位有執其一切設備均爲觀衆之舒適是求蓋發起人於過數月籌備期中曾得一歐洲佈置娛樂場專家指導及贊助也

回力球藝在英美游藝界中普通稱爲海阿萊(譯音)茲稍述概略

萬國著名游藝著述家富斐登氏最近於雜誌中稱此藝爲世界游藝中最速之一種紐約公論報館之拿愛司君及詩家谷演說報與哈司脫之會議報之白朗君及其餘許多名著者對於此藝均有熱烈之著述美國人對之尤覺舉國若狂瑪阿悉心拉底詩家谷好萊塢等地均盛極一時此外古巴西班牙法蘭西埃及以及南美其他各國均建有偉大藝場每星期七日中無日不表演此藝其盛況可知矣其中詩家谷之藝場建築費達美金三十五萬元其盈利則僅恃門票收入也由是可知游藝場中速度最高激性最富魄力最大加以位置搖彩等券從旁助興可使藝場每日佳賓滿座預操左券者乃回力球也問之曾見此藝者可知也

預算該地基一小部分上之市房租金以及萬國運動游藝會之租價與利益以及有聲影戲上之餘利已足付全部股金盈利百分之十而有餘他若位置搖彩等券提成扣佣之利益亦屬最大利益之一部尙未計及也爲謀購券之觀衆便利起見所有回力球藝上應用之電力計分牌已接洽裝置矣除上述之外尙有酒排間及飯館之利益也

位置搖彩等券之營業照會已向法工部局領到條例如下

按所售位置券票額提成百分之十一公司得百分之七其餘百分之四呈繳法租界當局以作捐助各項慈善事業之用

按所售搖彩券票額扣佣百分之二十公司得其半數其餘半數呈繳法租界當局以作同樣事業之用

盈餘分派按照公司條例應如下

董事費　百分之二成半
法定公積　百分之五
股東分配　百分之九十二成半

發起人(甲)對於購買地基已接洽安當(乙)對於位置與搖彩等券之照會已經向法租界當局領到(丙)對於回力球員已派員赴歐訂定契約(丁)對於有聲影片之租約已經訂定(戊)萬國運動藝術會之已繳足股票無債務責任移交與本公司(己)數月來對於本公司之各項佈置並已完成將來開業之手續本公司爲酬報一切起見已派定尋常股二萬股即前述之發起股也

所有優先股份之分配當俟認購齊全及認購時應繳之股金繳齊方能實行倘認購而不得分配者則認股單及所已繳付之股金當照數發還倘或所分派者不足認購之數則所多付之股金將收入第二期應繳之股金項下如仍有多餘當照數發還所有認股單可向前指定之銀行或本公司或各捐客處索取招募何日截止再行通告所有認股單上有銀行捐客或認可之經理等之圖章者當付佣金百分之一

申請認股單

法商聲光大藝場股份有限公司發起人台鑒頃
已繳付　　貴處指定銀行規元銀十兩
兩作爲認購　　股優先股每股規元銀十兩
認股時先付五兩之股款茲特聲明承認照　貴處認股章程及公司組織章程一切條件並申請照數登記冊並願得照數分派或少於認購全數分派之股數按章繳足該優先股之股款

認股人姓名
國籍
住址
現職
簽字或圖章式樣(須清晰)

倘屬華籍除華字姓名外須將英文譯音書出　支票須註明憑東方匯理銀行或中法工商銀行收取他人不憑　支票(來人)改爲(憑銀行)出票人必須簽字　所繳股款不給收據俟股數分派訂定後用信函通知分派之認購全數或不足全數股數或退還銀數本認股單填明請連同股銀送交與本公司有往來之銀行(參觀銀行往來)

彌陀寺啟事

[illegible]

津浦鐵路平浦直達通車每週開行兩次

經由濟南天津至北平不通告 再繞道隴海平漢兩路

啟通告事茲定於五月二日起將現行之二〇一及二〇二次經行隴海平漢等路之平浦通車改爲二〇一及二〇二次每星期四下午六時由浦口開經濟南天津於星期六上午十時五十分到北平二〇二次每星期一下午二時由北平開經天津濟南於星期三上午七時到浦口嗣後每值星期一四在浦口北平兩處對開直達快車一次不再經由隴海平漢等路特此通告伏希鑒照

津浦鐵路管理局車務處啟

市執委會告全市同學書

[illegible]

中國國民黨上海特別市執行委員會啟

學整會告全市同學書

[illegible]

中國國民黨上海特別市執行委員會通告執字第二三號

[illegible]

中國國民黨上海特別市執行委員會通告執字第二四號

[illegible]

上海學整會鈐記被刦聲明作廢

[illegible]

紀念國恥

要徹底肅清反革命勢力　要加緊提倡國貨運動　要努力廢除不平等條約　要臥薪嘗膽拆雪國恥

中國國民黨上海特別市執行委員會宣傳部

清宮藏顧虎頭畫女史箴　八大山人工筆應眞渡海圖

此爲清宮舊藏第一珍寶現已歸倫敦博物院矣此照大小精印定價洋一元半　此爲焦山藏近爲盜去本局購得送還焦山有近代名人數十家題誌定價一元

上海四馬路望平街有正書局

時報定報價目　本國及日本一個月一元　三個月二元九角　六個月五元七角　九個月八元四角　全年十一元　南洋歐美一個月二元　三個月五元八角　六個月十一元四角　九個月十六元八角　全年念二元　報費先惠郵票九五折算

廣告刊例　「封面及評前」二行起碼每日每行一元四角「國聞時報」每行七角卅四字高三行起碼地位須於三天前預定「新光」每方寸一元五角「新聞欄內」每日每行四角五分「普通地位」五十字起碼每日每字一分二厘「彩色廣告」加一色手續費十元二色四十元三色九十元四色一百六十元地位格色須預向本館廣告部接洽　本報編輯部設於上海浙江路二十五號(小花園南首)電話中央六一一〇四　營業部設於山東路A字六號　電話中央六一二〇一　電報掛號二五一四

命令

國府八日令㈠爲令遵事查官吏誆捐流弊滋多、前經本府於民國十五年二月通令禁止、飭由各機關轉行遵照在案、誠以政府重在廉潔、侵蝕中飽、均須嚴懲、各官吏本不得絲毫妄取、應給俸額又有法令規定、計其所入、僅足自贍、至於各項慈善事業、自有中央及地方政府分別緩急、酌予協濟、募及官吏、實與勵行廉潔之旨大有妨礙、乃近年以來、每遇舉辦公益善舉、仍有向機關長官及職員募捐之事、展轉徵求、月必數起、亦復不貲、現在生活程度日見增高、各官吏服務公家、如再不思蓄廉、獨治舊習、勢必至債負日多、無以自給、或竟希圖彌補、喪其所守、言念及此、曷勝惋惜、爰特重申禁令、切實訓誡、嗣後各團體募捐、除關於全國者、應由本府、關於地方者、應由該省市政府酌撥公款、以資協助外、各官吏概不得以個人名義認捐、違者予以減俸處分、除分令外、合行令仰轉飭所屬一體遵照、此令、㈡此次張逆宗昌、嘯聚餘孽、擾亂膠東、新編第三師長劉珍年提師迅進、殲斯禍亂、綏靖地方、殊堪嘉奬、合行明令以勵有功、所有出力將士、着一律傳諭嘉奬、此令、㈢國民政府參事張秉坤已另有任用、應予免本職、此令、

電訊

中政會推蔣任主席
中央第一次政治會議

◎中央政治會議推定蔣中正爲主席、(南京八日電)

◎中央社八日政治會議第一百八十次會議中國國民黨第三屆中央執行委員會第一次政治會議出席委員趙戴文葉楚傖王寵惠戴傳賢丁惟汾孫科胡漢民陳果夫古應芬蔣中正宋子文邵力子、候補委員王伯羣孔祥熙邵元冲王正廷中委列席者劉蘆隱主席蔣中正決議一推蔣中正同志爲政治會議主席、決議二任命繆嘉銘爲雲南農礦廳廳長、決議三㈠黑龍江省政府委員兼建設廳長陳劉先另候任用、㈡兼黑龍江教育廳長潘景武調兼建設廳長、㈢兼黑龍江農礦廳長高家驥調兼教育廳長、㈣兼黑龍江民政廳長馬景桂調農礦廳廳長、㈤任命劉廷選爲黑龍江省政府委員、兼民政廳廳長、㈥黑龍江省政府委員孫潤章李彭年辭職照准、㈦任命竇聯芳袁慶恩爲黑龍江省政府委員、決議四㈠福建省政府委員兼財政廳長徐桴辭職照准、㈡任命高漢秋爲福建省政府委員兼財政廳長、決議五㈠江西省政府委員兼財政廳長黃實准予辭去兼職、㈡任命陳家棟爲江西省政府委員兼財政廳長、決議六懲治盜匪暫行條例施行期間、自十八年五月十八日起再延長六個月、決議七㈠以後各處保薦簡任人員、必須先將其籍貫年齡履歷詳細呈報、以憑中央核定㈡以後各省兼廳長之省政府委員、必須於就職前來京向國民政府報到、接受任命、八立法院院長胡漢民副院長林森提議擬將民商兩法合併、訂爲民商統一之法典、其不能合併者、分別訂立單行法規、以資適用、如公司法票據法海商法保險法等、以免法典條文之複雜、而符本黨全民精神、是否有當、請公決案、決議交胡委員漢民王委員寵惠戴委員傳賢審查、九本會議開會次數仍繼續從前會議次數、本日會議改稱第一百八十次會議、十本會議開會時間定每星期三上午十時至十二時、(南京八日下午十時電)

蔣主席定期北上迎櫬

◎蔣定十八日或十九日北上迎櫬、屆時戴傳賢王寵惠邵力子等均偕行、並挑選中央軍校學生千餘人隨往、(南京八日下午十時電)

中監委會今日開會

◎中央監察委員會定於九日下午二時、在中央黨部第二會議廳、開第一次全體會議、現在京委員有吳敬恒・張人傑・蔡元培・李石曾・古應芬・王寵惠・邵力子・恩克巴圖等八人、及候補委員鄧青陽、故今日能成會云、(南京八日電)

孫科北上有期

◎鄭洪年八日午抵平、謂孫科十二日北上、(北平八日下午九時電)

劉驥赴杭挽鹿唐

◎劉驥由滬電京、聞鹿鍾麟・唐悅良等已往杭遊覽、劉將赴杭勸駕、(南京八日下午十時電)

賈文德返晉謁閻

◎平電賈文德七日返晉、與閻商洽事務、(南京八日電)

西康代表來京請願

◎西康納灰呼圖克圖代表吉村雀丕、西康國民協進會代表劉家駒二氏、於二十九日抵重慶、不日即將東下來京、納灰呼圖克圖、爲西康東南部唯一宗教領袖、此次係以西康組織省府及西藏各問題、特派員來京請願、(南京八日電)

朱培德赴潯轉京

◎南昌八日電、朱培德七日午後專車赴潯轉京、劉士毅等偕行、但朱或在廬山勾留數日、(南京八日電)

何健派員赴永商軍事

◎衡州七日電第四路何總指揮、六日晨派總參議王大楨參謀長劉晴初、乘汽划先行出發赴永、與十九師長劉建緒協商軍事、(南京八日電)

商定警備膠濟之報告

◎總部行營接陳調元來電報告云、陳調元在泰安與范熙績及第一旅長陳九疇等商議膠濟路警備事、議決濟南至張店、由陳九疇接防、張店至濰縣、由岳盛先接防、濰縣以東由吳思豫之憲兵隊接防、濟南警備司令一職、定范熙績、俟陳調元到濟後、即正式發表、方振武之第六軍、目下在齊河鄒平晏城一帶、聞何成濬以總部行營名義、命第四十五師阮玄武中止接收濰縣、準備移駐皖北、(北平八日東方電)

馮軍二路援寧夏

◎某方接馮電、分二路援寧夏、一宋哲元騎兵、二鄭大章馬鴻逵等經河套西去、(北平八日下午十時電)

平漢路損壞修理

◎路局息平漢路、因阻武勝關附近鐵橋六日晚損壞、現在修理中、(北平八日下午九時電)

大鏡面已鎗斃

◎警備部八日槍斃匪閻子恒、外號大鏡面、(北平八日下午九時電)

臨法院照會已送出

◎關於臨時法院之照會、已送交英美法荷挪巴西六國、(南京八日電)

朱綬光赴京供職

◎朱綬光來平任務完畢、九日赴京供職、(北平八日下午九時電)

◎閻代表朱綬光、定八日由平來京謁蔣、有所陳述、(南京八日下午十時電)

兪大鵬八日赴遼

◎兪大鵬八日赴遼、與張學良接洽賑務、及官產事、(北平八日下午九時電)

張之江再請辭職

◎張之江擬再辭禁煙會主席、(南京八日下午十時電)

江心坡事請願之內容

◎雲南旅京同鄉周淦周漢章等、爲江心坡事件、八日向當局上請願書、內容分㈠請政府速照會英使嚴重抗議、㈡請聲明張交涉員所陳意見書之錯誤四點、㈢請以後向英竭力交涉、推翻五色線圖另訂國界、㈣請派調查員往滇邊實際查勘、㈤請飭滇省府注意、(南京八日下午十時電)

劉湘代表來漢

◎劉湘派張時希來漢報告鄂西工作、(漢口七日下午十時電)

鄂西駐軍移防

◎在鄂西之第二師移駐岳州、劉和鼎師調蕪湖、李石樵師移黃州、陳耀漢旅開皖北、(漢口七日下午十時電)

蔣鋤歐携欵勞師

◎滕派蔣鋤歐攜萬元赴長陽勞譚道源師、(漢口七日下午十時電)

王家店路軌修復

◎平漢路王家店有悍匪百餘、拆壞路軌、車停、六日修復、七日照常通車、(漢口七日下午十時電)

別墅牌

品質超群　香味絕倫

無出其右

王正廷十日來滬

◎外交部長王正廷、因來滬進行中日問題、及就中國紅十字會會長職務事、准九日隨夜快車來滬、同行者有樊光周龍光吳凱聲等、(南京八日電)

派隊接防濟津浦站

◎濟南津浦站、已由陳調元派衞隊接防、(濟南八日下午三時電)

濟督署改建中山園

◎濟南迎徵宣傳紀念大會、籌委會積極籌備、昨在市黨部開第二次例會、議決紀念碑以張宗昌紀念碑改、前督署改建中山公園、(濟南八日下午三時電)

丁旺莊被匪佔據

馬皇帝被綁

◎長山丁旺莊六日被張敬堯副官長劉鴻烈率匪二團佔據、馬皇帝被綁、票價五十萬元、(濟南八日下午三時電)

顧震投誠孫殿英

◎顧震軍七日退平度投誠孫殿英、(濟南八日下午三時電)

四十六師接防膠濟

◎今晚四十六師一部、開往膠濟路接防、(濟南八日下午三時電)

議決接防商埠日期

◎中日會議決定十日午後接防商埠、日軍准十一日開始撤退、(濟南八日下午三時電)

指定代購討逆軍米

◎討逆軍米、總部指定湘南十縣墊款代購、共辦萬七千石、(長沙七日下午三時電)

湘省破獲共黨機關

◎青鄉司令部又在南岸破獲一共黨機關、獲周維雄等二名、(長沙七日下午三時電)

南京四十九萬人

兒童數占十分之一以上

◎衛生部調查南京人口、籌劃普遍種痘、計戶口約八萬九千餘戶、人口四十九萬七千餘、內六歲至十二歲兒童五萬一千餘、占全數百分之十以上、(南京八日下午十時電)

北平公債市況

◎九六開收二一三五、因農興乾元兩銀號發現九六及七長僞票、輟盤數小時、僅成交百二十萬、(北平八日下午十時電)

徐州籌備奉安紀念

◎總理奉安紀念籌委會、八日在三師部成立、議決除開宣傳公祭紀念等會、並在龍山建築紀念物、(徐州八日下午八時電)

張宗昌潰兵繳械

◎張學良電告海軍沈鴻烈部在金口捕獲張宗昌乾元輪官兵、全數繳械、(南京八日下午十時電)

宮崎夫人參加奉安

◎宮崎之未亡人、及其子宮崎龍介、定於本月下旬赴華、參加奉安典禮、此外復有曾與孫總理革命運動有關之數人同行、(東京八日東方電)

中央大學之五九紀念

◎今日爲五九國恥紀念節、中央大學定於上午九時、舉行紀念、(南京八日下午十時電)

要聞

憲兵接防濟南詳誌

濟南快信云、中外注目、國人渴望之濟南城內接防問題、已於本日(五日)實行、萬衆歡騰、熙熙攘攘、久處蕭條狀況下之濟南、氣象爲之一新、記者以此次接收、關係綦重、故特赴各地勘察、玆將見聞所得、分別詳述之於下、

接防前兩方會議

憲兵司令吳思豫到濟後、與日方會議接防辦法情形、報端雖已間有記載、然皆語焉不詳、且亦多非眞相、故記者特於本日(五日)上午十時赴膠濟飯店訪問憲兵司令吳思豫、當蒙延見、時交涉員崔士傑亦在座、記者即向吳氏叩詢接防問題、據吳氏對記者談述、四日共與日方有三度接洽、第一次上午九時在交涉公署、第二次上午十一時在日軍司令部、第三次下午三時在日軍司令部、關於山東接防之大綱、已完全決定、大致濟南城內五日接防、我軍早八點半由南門入城、(本定進東門、因辛莊距離南門較近、故改進南門、)日軍午刻全部退往商埠、至商埠接防、擬定七日實行、濟南日軍定十一日開始撤退、十三日撤完、膠路沿線日軍十四日以前亦可撤完、我軍第四十六師范熙績部、第二十一師楊虎臣部、新編岳盛宣師、定十五日接防膠濟路沿線、不過大綱雖已規定、而詳細手續仍須隨時研究、范熙績軍一旅已由黨家莊開拔北來、定六日進駐濟南城內、俟濟南接收完畢、我國憲兵尙須東進、將來即分駐於濟南青島及膠濟路沿線各地云、至十一時記者遂告辭而出、

接防前嚴重警備

中日兩方以濟南城內接防關係重要、深恐反動分子、共產黨土匪等乘間擾亂、故事前迭次開會、協商警備辦法、是以自本日(五日)午前八時起、城關商埠一帶、即軍警密佈、戒備極爲森嚴、同時各城門亦禁止行人出入、至十時許、商埠城內交通完全斷絕、除乘汽車者、可以在街市往來外、其餘無論何人、一律不准通行、

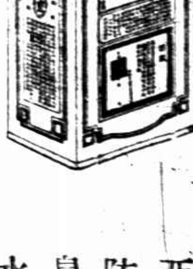

亞林防疫臭藥水圖

防疫問題

須從實際上做起

購備亞林防疫臭水　勸洒於牆根屋角・一切微生蟲觸着此水・立即死滅・一面於家庭佈置清潔・個人口中・常含本藥房出品之國貨「良丹」以抵抗外來之傳染・斯乃實際上防疫之道・腦膜炎傳佈離烈・照此精密防範・永不相侵矣・

價目　(亞林臭水)一介侖叮一元二角　二五介侖叮七角　半介侖叮四角　最小包五分　小包一角　中大包六角　附送鋼盒　(良丹)包二角五分

上海四馬路五洲大藥房發行

各省分行及國內外各埠各大藥房均有分售

憲兵出發及入城

來濟接防之憲兵、總數雖爲兩團、但有須駐防於辛莊、新城兵工廠等地者、故入城之軍隊數目、只一團一營、由第一團長陳步雲第二團團長吳成仁統帶、於早八時許由辛莊徒步北來、計爲第一團之全團及第二團之一營、上午八點四十分其先發隊一連、先由南門入城、同時接防各城門門崗、並有一排到督署預備接防、一排至北門裏軍械庫預備接防、時中央特派接收濟南武器彈藥等委員厲爾康、副委員趙翊邦、(德州兼新城兵工廠長)及交涉署科長蔣毅生、聯絡員孫學修、中央訓練總監部工兵總監員吳樂三、及憲兵司令部參謀吳某均已到達督署、與日方引渡委員共同佈置換防事宜、至十時許憲兵之大隊已取道七大馬路入楫石橋圩門、沿正覺寺街東行、於十一時許完全由南門入城、沿途商民在街旁參觀者人山人海、公安局之保安隊警察等、列隊到南門歡迎、憲兵入城時、軍樂洋洋、步伐齊整、入城後因督署日軍尚未撤退、故暫開入省長公署及鎮守使署休息、至十二時城內日軍全部在督署內集合、計共爲兩中隊、先在署內舉行告別式、旋即列隊出督署、取道院前西門大街西門、過估衣市街普利大街出普利門退往商埠、於是我軍即入駐督署、第一次爲第二團第一營、於十二點二十分開入、第二次爲第二團第二營、於下午一點開入、第三次爲第二團之通信隊、於一點三十分開入、第四次爲第二團迫擊砲連機關槍連、有迫擊砲五尊機關槍六架、於下午二點開入、至第一團則分駐省署及鎮守使署、

日軍退後之城內

日軍退出城內接防完畢後、吳思豫即在省長公署設置憲兵司令部、並出布告安民、同時各機關人員均赴省署拜訪吳思豫、吳氏次第答拜、首先至市黨部、至下午四時招待各民衆團體、到者有婦女協會總工會代表數十人、吳氏對治安問題、有所談話、大意與其布告相同、茲將其布告原文錄下、「山東憲兵司令部布告第一號、案奉陸海空軍總司令蔣訓令、飭率所屬本部、開駐濟南、青島及膠濟鐵路沿綫、協同軍警、擔任守護稽查各事宜等因、本司令遵於本月五日率部先抵濟南、接防視事、本國家法治之精神、以糾正軍紀、除暴安良爲職志、如有擾亂治安、妨礙交通、暨不遵紀律情事、一經發覺、定即依法處治、不稍寬貸、除飭屬嚴密查察外、合亟布告各界商民軍警人等一體周知、嚴遵勿違、切切、司令吳思豫、」

軍械庫及兵工廠

接收濟南武器彈藥委員厲爾康、副委員趙翊邦、於五日上午十時先接防城內軍械庫、下午又偕同交涉署科長蔣毅生、聯絡員孫學修、同赴新城接收新城兵工廠、記者亦隨往觀察、到廠後先在辦公處與駐廠日軍中隊長濱口會見、然後分赴第一二兩廠一一核察、至四時完畢、由中日兩方共同簽字、日軍即分乘兩汽車出廠、我軍憲兵第一團二營營長嚴選照、即帶兵一團入廠駐內、嚴趙及記者等遂同乘汽車返城、

陳調元赴魯後 皖省之黨政一斑

自陳調元氏奉命接收膠濟兼任魯省主席後、皖省黨政兩方、均已有局部之改組、㈠黨務、皖省全省代表大會、係三月十日開幕、十三日產出執委候選人郤華等二十八人、監委候選人曹立瀛等十四人、迄將兩月、久延未決、乃前日(三日)中央第七次常會、已決議圈定郤華・劉眞如・曹明煥・俞維鑿・吳醒亞・周燕蓀・徐中嶽七人、爲皖省執行委員、余凌雲・張德流・孫懷遠・於國楨四人、爲候補執行委員、而監委則因中央監委會、尚未正式成立、不克與執委同時圈定、惟原任指委、傅若愚賀揚靈、此次未被圈定、餘均仍舊、現郤華・劉眞如・吳醒亞等昨已因事赴京、故成立之期、尚須有待云、㈡政府、昨據京電、三日國府會議、已決議委派方振武代理皖省政府主席、在方振武未到任前、由建設廳代拆代行、而民政廳長吳醒亞與省[illegible]張鼎勳、則於前(二日)晚乘安慶輪赴京、轉車赴蚌、向陳氏商洽一切、而代理省府主席孫棨、原擬於一日率隊一營、暨隨從人等、赴皖北各縣、實行查剷煙苗、由省委余誼密代理省府主席、現省府既經局部改組、故暫中止出發云、(五月四日)

○○○○

蘇省黨部十五次會議

蘇省黨部於七日下午二時開第十五次委員會、到委員汪寶瑄・祁錫勇・顧子揚・周佛人・倪弼・[illegible]・葛建時・朱堅白、列席者周紹成・武葆岑・左共黯、主席周佛人、甲、報告事項、[illegible]、乙、討論事項、㈠秘書處提出關於下級黨部經費辦法、前經本會決議、依照省代表大會決議、呈請中央核准、並擬定分配辦法、函省政府飭撥、迄今均未得復、現各縣黨部呈請增加下級黨部經費者甚多、應否分別續呈函催案、決議、[illegible]

[illegible]案、決議、通令各縣執委會、遵一律改稱執行委員會、㈡江陰執委會呈復該縣[illegible]奔走革命有年、積勞卒於廣州、迄今十年、無力歸葬、請轉省府優予撫恤、並咨廣州省府將[illegible]遺骸運蘇、交由家族領回安葬案、決議、呈請優予撫恤、[illegible]

(完)

如花美眷忽然狂 是誰之過？

神戶華僑、以八千計、其中待嫁女子、實不乏人、徒以婚姻制度不良、宗法社會太黑暗、遂至坑了不少的女子、誠爲新文化運動中最可痛的一方也、楊秀嫻女士者、中山產、生長神戶、卒業於同文小校、今春爲同文中學部第四屆畢業生、芳年二九、品行優良、師友均推重之、在校男女同學中、亦有二三知友、早已書札往來、嚶鳴求友、不料其家庭、以女大須嫁、於去冬急許婚於同埠、僑商之子雷錦才、而雷亦同文第三屆初中生、正留學滬濱、今春奉命返神完婚、結褵以來、各遵親命、本無甚大柄鑿也、詎知好事多磨、雷之家庭、竟以舊家庭眼光、對待楊女士、摧折至不能堪、而楊本活潑天真、名花正艷、種種纏束、豈所能堪、且既迫婚孟浪訂婚於前、而受家庭專制之酷於後、實足以傷女士之心、結褵不及四月、於前日歸寧、在家發瘋、昨日送入酒井婦人病院、今日伊竟打破玻窗、奔走回家、竟將父母打罵、謂如此束縛我、以後不准再將伊妹照樣打發云云、於是見人打人、見物毀物、時在門外觀看之華僑男女、圍若堵牆、女士倘出門演說、謂彼之如此並非發瘋、實爲多少女同胞、現身做一場劇耳云云、伊父見其如此、投報警區、急帶醫生奔來、強施注射、遂入瘋狂病院、據醫謂、倘可醫治云、噫自來盲婚、累人不淺、恐茫茫斯世、抱此痛者、正不獨一楊女士也

楊秀嫻女士肖影

禾中行被劫餘聞

杭州通訊、嘉興中國銀行自被劫後、尚未開業、該地商會以各行機關、紛請復業、以維市面、而該行亦以蠶繭上市、金融尤須接濟、昨已函報浙江分行、一俟內部手續辦竣、即行恢復、惟現時該行暫時祗付不收云、

膠濟路委員到青

膠濟鐵路、自去歲經國民政府接收後、仍令前任局長趙藍田維持現狀、後經鐵道部組織膠濟鐵路理事會、推舉王正廷・顏德慶・陸夢熊・張搴・崔士傑爲理事、而以王正廷爲理事長、日前該理事會與鐵道部會商、將該路局長名目廢除、改爲委員制、由鐵道部派委員五人前往接收、部令以顏德慶・陸夢熊・崔士傑・彭東源・趙藍田等五人爲膠濟路委員、而以顏德慶爲委員長、顏等日前已在膠濟路局駐濟辦公處正式就職、昨(三日)晚七時、顏陸同車抵青、下榻於前海大飯店、今晨(四日)到局執行職務、並召集全局職員訓話、令各安心任事、後又召集往訪之記者、略謂鐵道部對膠濟路非常重視、余之經營鐵路方針、思直接間接對中日皆有利的發展、鐵道部對各鐵路皆取同一政策、爲達到此目的、是以有改組委員會、而於委員人選、極費考慮、蓋必須於鐵道事務經驗技術有經驗並有歷史的關係者、方爲合格、如委員五人中之三人、由膠濟鐵路理事會選出、(顏德慶陸夢熊崔士傑)、一人由鐵道部派、(彭東源)、以求聯絡、更一人爲前局長、(趙藍田)此鐵路於民國十二年接收以來、以至今日、差幸進行圓滿、此後決竭盡心力、使運輸增進、事務改良、藉謀中日兩國之利益云云、

杭破獲共黨機關 獲重要共黨二名

浙江省政府、以此次杭州市黃包車風潮發生、難保不有共黨煽惑羣衆、以圖破壞秩序、除飭軍警加意防範外、復由秘書處密派幹員、四出偵緝、前日在新民路新記旅舍查獲共逆唐梓羊一名、嗣復在自由旅館及西牌樓破獲共黨機關兩處、當獲重要共犯楊子華陳家福二名、及證據兩大箱、聞楊周二人均係由上將派赴杭州活動、周某係共黨中央巡視員、均已移送高等法院訊辦矣、

東西文明進退觀 (碧城)

記者前稿紀美國學士會 The American Council of Learned Societies 有將中國經史宗教哲學文藝等迻譯刊行之舉、主席勞佛爾 B. Laufer 宣稱、眞實之人道教育、不能離中國之文明而獨立云云、諒讀者尚能憶及、吾人嘗謂歐美尚功利主義、不若中國之崇道德、然此乃古代東西兩方之比較、而非所論於今世也、時近境遷、吾國豈惟於物質無所發展、道德斯文、亦且淪喪、視諸焚坑、於今爲烈、滬友函有學界發誓不看綫裝書之說、此輩安知海外方蒐羅吾國寶藏、發揚光大之耶、而晚近歐美弘道進德之程、已突越東方舊軌、有別開廿紀景運之勢、匪特空論、而爲偉大之措施、較諸昔賢僅以著書講學爲務者、尤有立言起行之別焉、據倫敦禁止虐待動物會 The R. S. P. C. A. 之報告、近一世紀中、代禽獸起訴之訟案逾三十萬件、去年代訴之案、被告人受懲罰者、二千四百零七件、出版書籍(以保護動物爲旨)二十二種、非會員而私家著述者二十三種、演講隊之添組者、一百九十六隊、屠獸機器、售於屠戶者、七百七十九具、(屠時無痛苦者)新會員之入會者、四千三百三十五人、往來函札七萬二千七百零八件、(內有答覆記者兩件)小學校之兒童所作淺短論文、(以仁慈於禽獸爲旨)、二十二萬一千七百十二篇、此一年間之成績也、其效果則徵於近半世紀中、刑事犯之減少、按罪犯學精調查表、其曾受此等教育者爲最少數、(以童齡所學有效)且勸導兒童參觀博物院、使知造物之美、應與以友善之同情、深合中國民胞物與之古訓、道德教育、所以補法律之不足、中國距法治之程太遠、則此等教育、尤爲社會養生素中不可缺之成分、該會聲稱以教育爲其大部分之工作、蓋國內保護動物之法律雖多、而仍有對待禽獸不仁之舉、該會目睹而無權干涉、(似指國家未頒廢止屠殺之律)則惟有從事教育、以待將來之發展云、其他各國、同此宗旨之團體、約數千不計外、該會之分部、一千四百餘所、徧設於世界文明開化之區、全歐各國、美洲・澳洲・及非洲之西南部、獨亞洲缺如、記者深以爲憾、考吾國經傳仁及禽獸之說、於世界爲最早、何今日反處化外、非文明退化之徵耶、誠知此等主義、倡諸社會程度、爲時尚早、但歐美已運動百年、吾國尚瞠目不之知、或知而不之重、恐再待百年、猶今視昔、徒以退化貽羞於世界、記者不揣譾陋、提倡宣傳、請自隗始、他國有千萬人之呼籲、幸國人勿以記者單獨之嘵音爲可厭也

中央宣傳部 派陳白圭持 杭民國日報

杭州民國日報、因反對浙江省政府取消二五減租辦法、致遭封閉、報主筆胡健中并被押送赴京、幸中央洞悉情形、葉楚傖陳果夫兩部長備加撫慰、并委胡君在京供職、惟葉部長以杭州民國日報、爲黨部喉舌、不容長此停頓、特派中央日報編輯陳白同志、到杭辦理復版事宜、陳君七日抵滬、昨日動身赴杭着手辦理矣、

蘇省開始審查農礦產品

以有所發明或改良者爲第一等

凡在二等以上之產品始運送西湖博覽會

國聞社鎮江通信云、江蘇省農礦廳、此次在省舉辦之全省農礦產品展覽會、已於日昨(七日)閉幕、即自今日(八日)起、開始分組審查、其標準以有所發明或改良者爲第一等、特別優良者爲第二等、尋常優良者爲第三等、並依次給獎、凡在二等以上之產品、始運送西湖博覽會陳列、聞蠶絲水產林產各組、由康瀚孫本忠候朝海審查、以孫本忠爲蠶絲組主任、候朝海爲水產組主任、康瀚爲林產組主任、礦產組由張鑄侯鎮平審查、以張鑄爲主任、農產及其他組由沈江孫恩麐李永振審查、以孫恩麐爲主任、限三日內即將所有陳列之產品審查完畢云、

英皇子將辭行

八日東京電、英皇子今晨在宮城內之吹上御苑練習乘馬、夜間皇子在霞關離宮開晚餐會、繼出席英大使館之跳舞會、明日入宮謁日皇辭行、屆時皇太后亦入宮與皇后同列、與皇子晤面、(電通社)

中國運美產品將受美新稅則之影響

七日華盛頓電、美新稅則案、定於今日在衆院提出、該案主張將自中國及亞洲各地運美之貨物、分別酌加進口稅、茲將其擬定應加稅率之各貨列下、由中國入美之貨、須加高關稅者、爲蓖子油、每磅須徵美金一分、菜油生絲及草蓆均一仍其舊、荳油加至每磅三分、芝麻油加至每磅三分、其自亞洲他處之進口貨、棕毛席及藤均加至每磅一角、毛毯及同類之貨品、加至每磅二分、海草及用海草織成之物件、一律照舊收稅、生蛋稅擬加至每打一角、生蛋稅不變、蛋黃及蛋白自原定稅額起加至每磅八分止、棉紗棉線棉織品及清潔之羊毛亦須加稅、原棉及生皮每磅將加稅三分、自菲島運美之糖、雖屢經西部種糖農民一再要求收稅以保國內糖業、但據新稅則案所定、則仍許免稅、限製菲糖進口之衆議員丁伯蘭氏、現對此府業已表示讓步、據衆院領袖宣稱、此案之討論時期、將預定爲兩星期、因在討論前、須予各議員以審查之時間、故正式開始討論、須延至下星期云、此案之通過、大約可不成問題、充其量亦不過略加不重要之修改耳、又關糖稅一款之規定、爲除美國屬地不計外、由各處進口之糖、平均約抽稅每磅三分、但古巴糖則定爲每磅二分又十分之四、此種辦法傳出後、美國國內種糖農民、均異常滿意、此外自亞洲進口貨品之稅率、倘有變動者、爲各種油子麻子五角六分、大荳二分、不去殼花生四分、去殼花生四分至六分、熟花生七分、羊毛品進口貨亦須加徵、棉布牌號超過九十號者、須加至一角一分又二分之一、其印花染色棉布及有色棉線織成之布均同、棉織品之稅則、自每磅一角六分至四角七分又二分之一不等、中國產品將受提議新稅則之影響者、尚有帶殼杏仁、每磅抽稅五分、目下爲四分又四分之三、去殼杏仁新稅爲每磅一角六分又二分之一、目下爲一角四分、茲略舉數種物品列表比較如下、

產品	現稅	新稅
帶殼胡桃		每磅五分
去殼胡桃		每磅一角五分
帶殼杏仁	每磅四分七	每磅五分
去殼杏仁	每磅一角四分	每磅一角六分五
眞珠	值百抽二十	值百抽二十
假珠	值百抽六十	值百抽六十
雲母珠(未鑲)		免稅
藤器	值百抽六十	值百抽六十
帶莖裹煙之煙葉		每磅兩元一角
去莖裹煙之煙葉		每磅兩元七角五
棉織花邊	值百抽五十	值百抽六十
棉織地毯		值百抽五十五
油子		每磅五角六分
麻子		每磅五角六分
大荳		每磅二分
帶殼花生	每磅三分	每磅四分
去殼花生	每磅四分	每磅六分
熟花生		每磅七分
大荳油	每磅二分五	每磅三分
蛋	每打八分	每磅一角
臘腸盒品	免稅	免稅

製氈之羊毛稅、名義上亦見增加、惟仍規定各氈或地氈、乃四年內所製、稅可付還、(現當爲三年內所製)按現行稅則、東方之氈與地氈、均值百抽五十五、又藤製器及裹煙之煙葉稅、均未更變、棉織地氈今須抽稅百分之五十五、桐油與錫均免稅、鎢稅每磅增至五角、但細苧麻均免稅、蘇製品曾漂染者、每磅加稅二分、(國民社)

愛因斯丹學說之考證期 (碧城)

自一九一五年著名之科學家愛因斯丹 Albert Einstein 發明相對論 Relativity 其學說將於今年五月九日之完全日蝕證明之、屆時太陽將全體晦隱於印度中國海上、已有德法英美科學家、組合探尋隊、前往該處、預備考驗、自一九一九年、一九二二年、及一九二六年、三次機會之考證、皆認定與愛氏所預算之言符合、惟尚有至小數之差異、留爲懷疑之隙罅、其學說之成立與否、將以此次完全之日蝕、爲最後之斷定、苟能證實、將爲科學界闢一新紀元、所關至爲重要、故舉世屬目焉、爲期在即、諒國人亦注意及之也、左列之圖、爲簡單表示、及愛氏今年五十歲之最近肖像云、

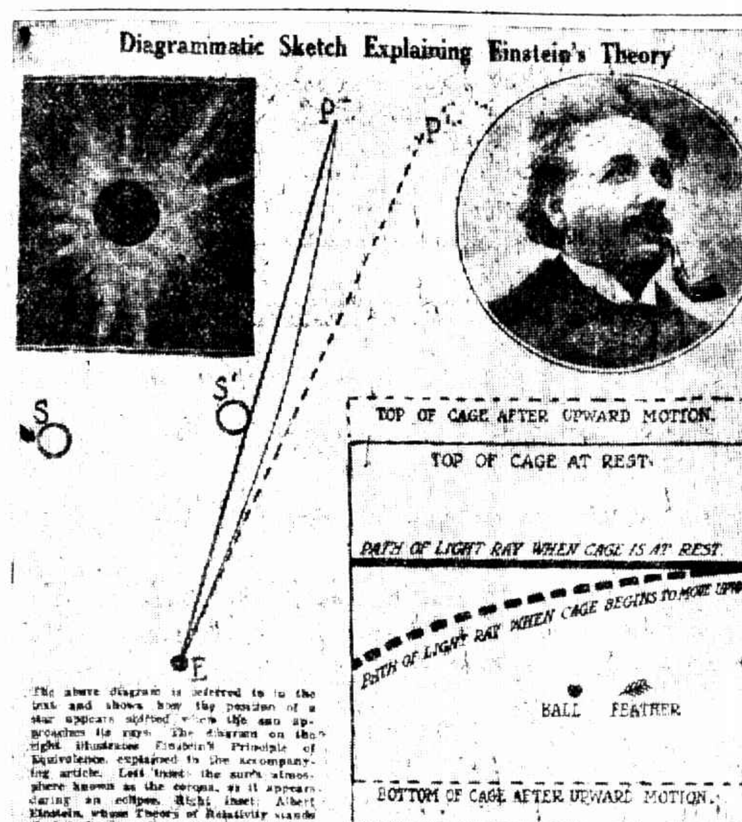

上圖原文說明

The above diagram is referred to in the text and shows how the position of a star appears shifted when the sun approaches its rays. The diagram on the right illustrates Einstein's Principle of Equivalence, explained in the accompanying article. Left inset: the sun's atmosphere known as the corona, as it appears during an eclipse. Right inset: Albert Einstein, whose Theory of Relativity stands or falls by the observations taken during total eclipses of the sun.

孟買罷工潮中 又發生大衝突

七日孟買電、關於印度教紗廠工人罷工潮、頃以回教工人破壞罷工、故又發生大衝突、警察請軍隊協同彈壓、用大批鐵甲車後、始克制止、結果共死二十人、傷二百人以上、(國民社)

七日孟買電、孟買知事已召集棉廠勞資雙方會議、以討論紡織業工潮、紗廠聯合會稱、事態已改善、現操業者有三萬五千人、惟紡織業工會則謂罷工風潮現漸擴張、(路透社)

七日孟買電、現悉孟買知事所召集之雙方會議、擬解決棉廠風潮者、現已破裂、聞知事已通知與會之各代表、工業爭執法定明日實施、換言之、即勞資間之爭端、將立即提交和解會、和解會之判定、有束縛雙方之效力也、(路透社)

美國記者團在日之講演會

八日東京電、由加勒尼財團出資目下在日本遊覽中之美國新聞記者團、現從其中選三人、由東京朝日新聞社英文班招待、十一日由新渡戶博士司會、開講演會、(電通社)

日名畫家作品展覽中燒燬

八日東京電、昨夜水戶公會堂失愼、目下在該[illegible]展覽中三山大觀、木村武山、飛田周山、等各畫家之大作、均被燒失、其他尚燒去數作名畫、損害額達十五六萬元、(電通社)

紐約士民盼望日蝕報告

七日紐約電、此間士民、對星期四之日蝕、均異常注意、咸盼往暹邏及非律濱之觀光團、得早日將其觀察結果之報告電美傳觀爲快、(國民社)

比利時擴充遠東航業

八日比京電、比利時皇家勞合船公司、將於今年八月間開始益凡爾與遠東間每月一次之新航業、(路透社)

南印摩浦拉人與印教徒衝突

八日孟買電、南印摩浦拉人、即一九二一年釀成重大之叛變者、昨與印度教徒發生衝突、重傷數人、警察被迫開槍、死摩浦拉人一名、繼以刀與槍刺驅散羣衆、(路透社)

行刺立陶宛總理未傷死義子

七日利夫諾電、星期一夜向立陶宛總理樊德瑪拉行刺者、計有四人、總理未傷、然其七齡義子爲槍彈傷腸、雖施刀圭、無效而死、尚有一青年女子、亦誤被擊中、但傷勢甚輕、行刺之地、覓見小炸彈兩枚、(路透社)

●玻璃女裝之新流行●

▲時髦女郎之新裝束
▲表現肉體美之新發明

巴黎電云、最近巴黎女郎之時裝發生一大革命、爭奇離奇之新發明之玻璃裝、該種衣服係由製造玻璃之原料所造成、薄而透明、一見如蟬翼之薄、令人頗覺清涼、當此夏節、尤爲出色、衛之充分表現肉體美、曲線美一一皆現於外、可謂新時代之新裝束矣、一般婦女爭奮之恐爲人後、但身體瘦削而肉體不美之婦人則心羨之而不能着、婦女之美醜、顯然可判、不僅玻璃裝之女皆係無肉體美者、其聲價大落、於是婦女爭服德國孔老還童「生殖靈」補品、造成豐滿之肉體美云、

●巴黎第一美人離婚趣聞

▲昨日富貴今朝一場春夢
▲其夫爲法國著名劇盜

巴黎電云、法人歐平家斯者、屢犯殺人頭案之法國著名劇盜也、巴黎警廳自一九二〇年出示通緝後、至今始得拿獲、歐年已五十二歲、鬚髮斑白、擧止莊重、一見有大丈夫之威風、變其名曰波遜、爲巴黎殷商、屋宇華美、極貴族之豪奢、巴黎城中第一美人麗曼女士、美名久聞於世、與波遜相遇於某旅店、羨其富、遂結白年佳約、波遜之每月收入達於四五萬元、盡供麗曼女士之用、波遜每夜出門、其妻疑之、但未預料其夫以盜爲業、最近巴黎警察局獨破案、發見黑絲巾及啓鎖器、各報爭登其事、一時全城皆之驚訝、麗曼女士閱報見其夫照像大驚失色、一悲一恨、立即登報聲明與波遜離異、憤衰之餘、身體虛弱、神經發生異狀、刻服德國孔老還童「生殖靈」補品、雖同復前日之健康、然自悔平生耽於享樂生活竟與殺人強盜作情侶、一朝芳名大喪、女士態度益複悲觀云、

巴黎第一美人
麗曼女士

●美國七十四歲老女學生

專心求學終身不嫁

華盛頓電云、美國奧克羅好麻大學、近來一老嫗、情願入學、老嫗現年七十四歲、生於奧斯祖省之一寒村、家庭貧寒、自幼入人家爲僕役、從十八歲起、立志求學、晝工夜讀、但其環境不佳、晝工夜讀之生活、亦往往不能繼續、於四十一歲時、始畢業小學、轉學學校共計二十餘次、去年畢業中學、白髮如雪、而其精神則如二八少女無異、抱獨身主義、祇以學問爲樂、在中學時代著作頗多、此次奧克羅好麻大學校長、見其求學熱心、特予以免試入學、免費上學等種種特殊優待、從此、老嫗可安心讀書、故喜色滿面、每日與毛頭小子同坐於教室中、態度自若、老嫗常服德國老還童「生殖靈」精力健壯、精神活潑、腦力強健、學問日進云、

德國政府實驗　男用女用　生殖靈　每盒服七天洋七元　每料四盒二十八元

[illegible]迭蒙中外各國政府特許專賣、行銷寰宇、萬衆歡迎、公認[illegible]士發明之二十世紀醫學上最高權威也、係提煉少壯動物[illegible]精內分泌液、製而成、老翁服之、[illegible]身心全部完全還少、回復青春時代之元氣、老婦服之、[illegible]血氣旺盛、[illegible]一切[illegible]女子服之[illegible]男子服之[illegible]函索即寄、

各埠各大藥房醫院均有出售
上海四川路一百十二號
德國政府註冊生殖靈總代表　美商二德洋行獨家經理
電話中央一七零三一號

公電

▲廣東陳濟棠來電　各報館鑒、案准海軍總司令蔣電令開、派陳濟棠爲討逆軍第八路總指揮等因、奉此、遵於魚日在廣州設立總指揮部、宣誓就職、猥以駑材、謬膺重寄、當此粵難負隅、背叛黨國、自應伸張正義、大張撻伐、肅彼叛逆之衆、維我中央威信、完成統一、共策休明、尚冀時賜德音、以匡不逮、至爲盼禱、國民革命軍討逆軍第八路總指揮陳濟棠叩、魚印、

地方消息

蘇州

整頓公安辦法確定　吳縣彭縣長、五日乘車晉省、六日謁見繆廳長、面陳整理公安意見、結果決定各鄉公安分局、不擴充而裁減、一面將縣警察隊儘量擴充、其計劃乃將原有一二兩中隊、連同現正進行中之縣水巡隊船念艘、合編爲一個大隊、另委相當人才爲大隊長、當經繆氏核准、俟進行、一俟編成、即歸縣政府直接指揮、又彭並面令嘉獎、彭于八日返蘇後、已函吳江、縣長吳邦珍、轉令該縣公安隊長周惠民、來蘇各商改編縣警察隊事宜、以便即日着手進行、

縣政府暫緩遷治　縣政府八日奉民政令、略謂江寧上海吳縣等三縣、遷出市區範圍、業經提出省委會第一九六次會議議決、㈠江寧遷治地點俟劃界後再定、㈡上海遷治俟籌定經費後定行、㈢吳縣遷治暫從緩議、㈣令民政廳會同財政廳籌措上海縣遷治經費等因、除分令外、仰即分別遵照辦理、

定期舉行識字運動　縣政府教育局、奉令舉辦識字運動、昨日特召集黨部及各市鄉政局長組織宣傳委員會、議決各市鄉另設宣傳委員會、限二十日前一律成立、定六月一日起實施宣傳、

十四旅旅部駐蘇　駐軍第五師十四旅、奉令籌備滬寧路東區防務、並經熊司令指令、該旅旅部駐錫、念八團駐蘇、念七團駐常、茲因現駐無錫常州之新編第三師裴家聲部、尚未有確定防地、故十四旅部、暫與念八團同駐蘇州、旅部及念八團團部均已租定、念八團二營及念七團、則駐入老左團營房、旅部及念七團俟三師移防後、再以開赴錫常、

無錫

十四旅開錫續訊　第五師第十四旅、奉令開錫訓練、其前站第二十八團第三營、業於七日由滬抵錫、現駐惠山張明公祠、旅部全體官佐、暨特務隊等、則定八日來錫、昨亦勘定惠山華孝子祠爲旅司令部、旅長周渾元、將親率旅部駐錫、第二十七團團部及第一營開駐常州、第二營駐丹陽、第三營駐鎮江、二十八團部及第二營開駐蘇州、第一營留駐上海、第三營隨同旅部均駐無錫云、

姑媳相爭服毒自盡　萬安市九四圖强巷上、居民强清元、向在石塘灣張姓倉廒辦事、有子二、長名漢梅、娶媳王氏、惟漢梅不務正業、近又竊取家中白米、潛赴鎮上糶錢化用、事爲其母秦氏所悉、乃向漢梅呵責、詎知其媳王氏、竟幫同其夫、向姑百般辱罵、幾欲用武、秦氏氣忿萬分、潛即回房暗服生煙、延至晚間、即毒發斃命、翌日始由其夫强清元回家料理、惟長媳王氏則已潛回母家暫避云、

鎮江

省黨部籌備五九紀念會　省黨部以五九國恥紀念將屆、經該會第十四次委員會議決、交宣傳部辦理、聞該部已假定公共體育場爲會址、屆時當有一番悲壯盛大之宣傳、

警官學校開學　蘇民廳所辦之警官學校、訂於十日上午十時在南門三十六標該校大禮堂舉行開學典禮、昨特柬邀各界代表參加、藉資指導云

何玉書赴京任務　蘇農礦廳廳長何玉書

、因農民銀行正主任王志莘、副主任劉新銓八日上午在京舉行宣誓就職典禮、特於七日下午由滬赴京、代表省府蒞場監督、公畢即行返省云、

咨飭協助征收筵席捐　縣政府因飯菜館業有少數不明事理者、反抗徵收筵席捐、八日特咨飭各機關一體協助、

松江

行政會議　松江縣政府於八日下午召集各市鄉行政局長在縣府開行政會議、至七時尚未竣事、開議案爲征工築路協進會通過章程案、及財務局奉省令飭各機關編造十八年度預算等案、詳情續錄、

獲解盜匪　水警第一隊何砥宗會同陸警探楊士傑等、先後緝獲行劫匯通米行盜匪徐阿有（得贓洋二百念元）王阿狗（得贓洋二百念元）張淳根（得贓洋一百四十元）及行劫顧小杏等一併解縣政府審訊核辦、

蜜蜂案　無錫華氏蜜蜂、於上月在陸家行倉石橋放蜂、被該處鄉人姿意焚燬七百念三箱、損失在九萬元以上、業經省方飭縣嚴緝禍首之徐伯衡黃土根金張氏等十餘名、於八日獲到黃土根金張氏二名口、解縣審訊、

湖州

四安航船遭劫　吳興西鄉各航船、一再被劫、迭詳本報、茲悉本月四日夜、又有四安至湖之航船、行至林城橋下被劫、除現鈔七百餘元外、並搶去布疋等貨物、已報虹星橋水警十一隊請緝、

劉檢察官蒞湖　新任吳興法院檢察官劉傳會、字省吾、江蘇人、已於五月六日由省到院視事、

常熟

舉辦南區商團　本邑各界、鑒於近來駐軍撤防、盜匪紛起、時有所聞、故特起組織商團、以資自衛、中東西區早已成立、惟南區方面、尚無組織、且南區市廣、商店林立、故林裕康等、有組織南區商團之舉、曾經二度會議、舉辦已有眉目、昨日又召集商界、在南門外棉子公所開第三次籌備會議、到籌備員[illegible]汪鑑周等十餘人、林裕康主席、報告擬仁記捐洋一百元、[illegible]記捐洋五十元、至商戶亦已捐到幾戶、大約三日後、當有詳細報告、旋即討論徵求團員方法、及招募團丁人數、決議先募集經費後再定辦法、討論二小時餘、始散會、

練塘運械案已獲二人　本邑練塘河一帶、於前被匪行劫單福興等十家、詳情已誌本報、茲悉該案已由練塘第七分公安局長方鳳韶、在該鎮拘獲嫌疑犯答耜人兩名、經方局長略加訊問、該匪初尚狡猾、旋經再三盤詰、始認行劫不諱、現該匪已於今晚（七日）由局備文派警解送城內公安總局、轉送縣司法部一面又派警往事主家、令其將當日被劫詳情、正式具文呈報縣府以便審核云、

舉行國貨運動大會　本邑由國民救國會、及縣黨部等各機關、組織國貨運動大會、於七八兩日、在道遊遊劇場舉行、會中有民衆劇社之新劇、及公安局楊英梅之獨腳戲、並有化裝演講等節目、觀衆頗極一時之盛云、

嘉定

籌備醫藥聯合會　中醫朱稚爾等、爲求中醫中藥之精進和發展起見、發起組織縣醫藥聯合會、設籌備處於城中西大街、於五月四日開籌備會、出席四十六人、推定夏言頤等十五人爲委員、定六月四日開成立會、

農民教育館近訊　縣教育局籌設農民教育館、所擬計劃、業奉中央大學核准、委任民衆教育學員陸夢樵爲籌備員、勘定館址於鐵道橋、茲正鳩工興築、積極進行、

句容

警匪在石龍洞激戰　句容地勢險要、素稱多匪、尤以東北西鄉爲最、新任公安局長程鎮圻膽壯幹練、對於辦理各鄉匪案、尤較認眞、本月二十四日午後北鄉大卓廟地方、突來匪徒五六名、綁架肉票吳某等四名、當經程局長追擊救還、翌日該匪徒結合五六十名、均備有盒子槍及於手提機關槍集衆大卓廟地方、大加劫掠、先將該區第八區保衛團槍械五枝劫去、並槍殺團丁一名、任意殺害、嗣由保衛團駱團長、飛告程公安局長程即一面電請民廳派隊圍剿、一面率同督察長常貴軍帶領巡長司書警士一排、並令公安察隊代理中隊長余宗周、帶領一二兩分隊全副武裝、於午後出發、至二時抵達大卓廟地方、程局長即行命令中隊長率領督察第二分隊、向小路前進、作爲左翼、一率領督察長率領警士並督察第一分隊、向大路前進、作爲右翼、至六時許、右翼已過晉渡橋地方、探悉離此約五里有匪五六十名、正在晚發、乃前進至燕子村附近、驟聞左翼槍聲甚密、知左翼已被匪包圍、勢甚危險、即直向匪巢襲擊、在石龍洞地方激戰三四小時、匪勢不支、向西北龍潭九華山一帶而去、追擊約二三里許、救回肉票說明英等二人、沿途拾得七匪指揮刀七槍電筒等物、時將九時乃集合檢查、計傷警察陳茂榮劉榮生二名、陳茂榮傷勢較重、旋即殞命、後省特務大隊到句、匪已竄逸、該處匪患、現已告一段落、然鄉民已受驚匪不淺矣、

高郵

西後街韓姓被劫　城內西後街水部樓西韓姓家、四日夜十二時許、突來盜匪三人、劫去衣服首飾及現洋等、約計八百餘元、已報縣請緝、

九老會成立　楊縣長現發起組織九老會、以七旬以上之耆老爲合格、刻已有王穆嘉●卓宗舜●謝尚三●秦恩霖●于振聲●陳宗恭●于嘉勳●耶靜之●指南和尚等九人、於五日午刻在縣商會歡宴、定期開成立大會、作詩者爲張宗祥●王緝高●王丹明等、攝影散會、

寧波

市府增訂廢娼辦法　市政府前爲實行廢娼、設立婦女半日學校、勸令市內妓女入校學習、乃近據該校報告、抗不入學之妓女甚多、而到校之學生又隨意曠課、故六日又定取締辦法三條、㈠嗣後各戶私娼、除送保良所留養外、將家長嚴懲、㈡開歇營戶之妓女、應送保良所、戶主驅逐出境、㈢抗不入學及無故曠課至一周以上之妓女、一經婦女半日學校報告、即拘送保良所、然即訓令市公安局遵辦、

市政展覽品運滬展覽　寧波市政展覽品、現由市府定於十一日至十二日在上海寧波旅滬同鄉會四樓展覽、定名赴申寧波市政展覽會、業已推定職員勵健侯等十餘人、展覽品及職員、均限於十日前到滬、以便準期舉行、

張黃橫里大火　鄞南鄉黃橫里地方、五日晚黃如興家樓中、忽然起火、延燒鄰屋、經桃江姜山各地義龍趕至、撲滅火焰、已燬黃阿仕黃娘子等十餘戶、計屋三十三間半、損失二萬六七千金、

嘉善

蠶桑近訊　嘉善爲產蠶區、近已屆出貨、同業大眠已在眉睫、桑葉價佾售價約三元八角、繭商開秤不若往年之旺、大部尚未出租預計蠶訊收穫、可臻十足、但售價疲乏亦意中事也、

揚州

私中立案後遷校　私立揚州中學校長周錫驊、呈請中大行政院立案、業經核准、現以原有文廟校址不敷、特就院大街義倉改建新式校舍、即日興工、遷校後擬擴充高初中各部、

取締仙女鎮拒毒會　縣黨部因仙女鎮拒毒會、組織者多係販賣煙土之徒、特拒毒爲護符、特咨請縣取締、陳縣長即令公安局查辦、

源和典勞資糾紛解決　長齡源和兩典鋪、因停業發生勞資糾紛、相持已久、茲悉源和典朱榮康致函縣商會、略謂內虧欺資本、營業合同與租房期滿、不得已呈請縣府准予停業在案、已爲敝業店員所共諒、此次因受他典影響、發生罷工風潮、由縣派員勸告、敝典店員遂於昨日自動復工、仍舊辦理放贖事宜、至於店員生活費、業於昨晚洽商就緒、所有縣府召集調解會議一節、敝典既經局部自行解決、實無出席必要云云、又聞長齡典勞資問題、亦效源和辦法、進行和解、

嘉興

燒酒將設專局　杭嘉湖三區所銷之燒酒、多係來自蘇省、本邑產額極少、每年由一二三區煙酒局征收捐稅、約共二十餘萬元、現稅收當局、爲整頓稅務起見、在浙西將設立燒酒專局、所有燒酒捐費、統歸該局征收、年可增收六萬元、已呈由財部核准、七月間即可成立、

繭行開秤有期　禾城四鄉蠶事、大都已屆大眠、七天後可以見繭、蠶成在七分以上、桑葉市價平穩、最高度每百斤二元、南門桑葉行共有六家、一律於八日開秤、繭行最早須於十五日左右開秤、厚生●綸成●秀倫●興濟●昌裕等行均開、惟西門老裕記、因主人無意經營、有停開說、

團警兜剿土匪　駐西塘水警第八隊七日夜接諜報、下甸廟有匪船開到、即派師船前往兜剿、而西塘亦有商團保衛團徹夜布防、并由縣派省保安隊於八日前往鎮攝、

上海銀行公會會員
上海四明商業儲蓄銀行
本銀行開設以來歷有年所總行設在上海北京路並設分行於寧波漢口等處其他各大埠均有委託代理處專營一切商業往來各種存款儲蓄存款各項放款以及貼現匯兌等一切銀行業務無不手續簡捷誠信優待其有特別存款儲可隨時面議
附設新式保管箱庫　專爲收藏貴重物品印鑑契據等如蒙賜顧無任歡迎
德律風號碼營業室中央（六九三九）（六四〇八）（六九三二）夜間休息室中央

莫負春光

春光明媚好景當前苟疾病相尋不特辜負春光抑亦畏過夏令內解衣磅礴不畏炎威者惟康強之體格方克當此是故先事預防須令內臟潔淨肝胃調和使身體十分強健而後可清導丸即平肝開胃導滯潤腸之和平妙劑亦即春令不可不備之無上良方
江西南昌府元隆錢莊周敬元君來函云「鄙人常患胃腸不健食多積滯胸膈不舒更兼大便閉結肝火上升屢醫無效後服清導丸數劑諸病霍然精神舒暢誠保身之妙品濟世之良方也」
清導丸每一瓶六角每六瓶三元郵力在內遠東總發行上海江西路六十號華康士醫生藥局各西藥房均有出售或直向本局函購郵票收用
華康士紅色清導丸　TRADE MARK　PINKETTES　REGISTERED

咳

痰梗在喉●咳而不出●常至胸喉刺痛●氣喘不息
保肺漿　確比任何藥品爲佳●服了數次●能使我痰薄而潤●咳亦減少●再服幾次●也許可以除根●洵爲出衆之治咳良藥啊●
價目　保肺漿大瓶洋一元七角半　小瓶洋一元
上海四馬路中　太和大藥房總發行
全國各埠分店各藥房均有出售

上海愛多亞路寶西路角
治咳專家　唐拾義　防務久咳丸
每瓶一元　世界各埠均有經售

上海搬場公司
服務最久

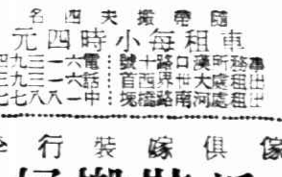

隨電搬夫四名　車租每小時四元
傢俱嫁裝行李　拆裝搬好

十八年五月九號
第六百六十五期

時報 Eastern Times

中央政治會議推蔣中正爲主席

今日日蝕　上海戒嚴　禁止集會游行

叔嫂通姦　午夜殺親夫　西寶興路之慘案

匪徒綁得吉利洋行買辦　乘車北新涇

花會大王劉良洪　雲南路上遭仇殺

民衆運動會　田徑賽結束　五區得錦標

江蘇全省第一屆民衆運動大會一瞥　張有德
Ⓐ千五百米决賽中途

中央大學區中等學校聯合運動會閉幕
①甲組千五百米决賽在大雨中舉行　上角爲第一名顧君錫　南京中華照相館

②宜興精一中學雨中表演武術　南京中華照相館

Ⓑ女選手五人「自右至左」任希哲許應喬（五區）樊清如(三區)金蘊碧(五區)夏孫似(三區)

③無錫競志女學在雨中表演　南京中華照相館

Ⓒ國術館李成斌自由車表演

④大雨中高欄决賽終點　張有德

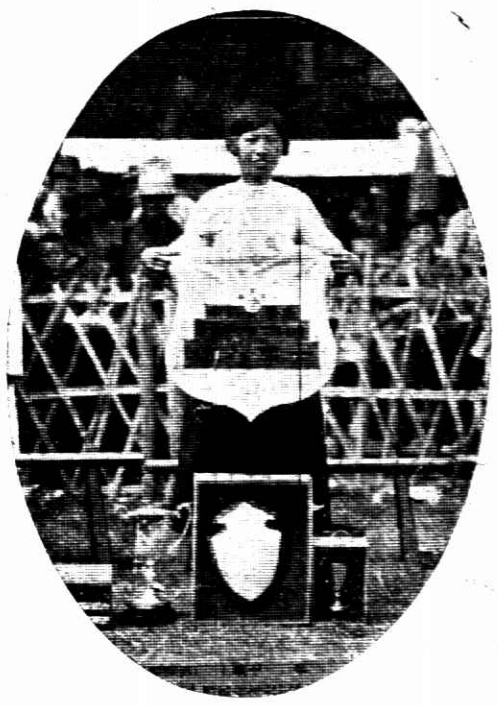

⑥女子個人第一松女中胡瑞聲女士　張有德

Ⓓ京市府與強松隊比賽籃球後攝影

⑤蘇州女中與無錫競志比賽排球　南京中華照相館

⑦男子個人第一上海中學夏開明　張有德

A glance of the Citizens Athletic Meet of Kiangsu Province. Ⓐ Middle way of 1,500 meters final match. Ⓑ Five female players. Ⓒ Mr. Lee Chen-bin plays on bicycle and monocycle. Ⓓ A Group Photo of the basket ball teams of Nanking City Government and Chiang Song.

The Athletic Association of Middle Schools under the Central University closed. ① Sec. A. 1,500 meters final match (upper corner) 1st place Mr. Kao Gin-si. ② Students of Kin Yi Middle School play Chinese swords. ③ Gin Tse girl students' mass drill. ④ The terminating of high hurdle. ⑤ Basket ball game between coeds of Soochow Middle School and Gin Tse Middle School. ⑥ Individual 1st place Hu Jei-sung, Song-Kiang Middle School. ⑦ Individual 1st place (male) Mr. Zar Kai-ming, Shanghai Middle School.

全省民衆運動會之第二日
田徑賽完全結束
男女錦標均爲五區奪得
多項成績突破中校紀錄
今日決賽籃球後閉幕

江蘇全省民衆業餘運動會、昨爲第二日於上午八時起、在公共體育場繼續舉行、是日天高氣爽、氣候宜人、運動員精神煥發、勇氣培增、而會場職員、亦並不以辛勤多日而呈怠狀、均仍興緻勃勃、其一種熱心服務之精神、實堪欽佩、各種運動、均屬決賽、除籃球錦標尚須於明日決賽外、男女兩組田經賽、已完全結束、結果殊佳、其中成績、以吳大之千五百米爲最佳、以四分四十二秒之成績、打破中校運動會甲組紀錄、吳大隸屬六區據風係業拉黃包車者、得此成績、實屬難能可貴、是誠平民體育前途之曙光也、此外尚有推鉛球、成績亦極佳、

昨日給獎

田徑賽全部決賽、於昨日午後五時完全結束、當請中大副校長戴志騫給獎、俞慶棠女士亦在旁協助、頗爲忙碌、衆環立台前、掌聲不絕、約二小時始畢、散會時已暮色蒼茫矣、

九項紀錄超過中校

此次民衆業餘運動會各項成績殊佳、計超過中校紀錄者、有八百米・千五百米・低欄・跳高・撑竿跳高・三級跳遠・鐵餅・鉛球等九項、

獎品一覽

男子團體

男子團體總分所得獎品、㈠錦標隊、得孔祥熙贈銀盃一只、（連得三年或先得四年者永久保存）王伯羣贈銀盾一只、教育部贈優勝旗一面、譚延闓贈優勝旗一面、正副會長贈優勝旗一面、以上爲第五區得、第二名得何應欽贈銀盃一只、薛篤弼贈優勝旗一面、爲第七區所得、第三名得趙戴文贈銀盾一只、爲第二區所得、第四名得時時公司贈銀盾一只、爲第三區所得、

女子團體

女子團體總分所得獎品、錦標隊得正副會長贈優勝旗一面、副校長等贈優勝旗一面、市教育局贈銀盾一只、爲第五區所得、商標局贈銀盾一只、爲第三區所得、

男子個人

男子個人總分、前五名所得獎品、㈠銀盾二只、教育部及王正廷所贈、爲章文元所得、㈡銀盃一只、六師長方策所贈、爲高雲鵬所得、㈢銀盾一只、谷正倫所贈、爲宋德潤所得、㈣銀盾一只、商標局所贈、爲顧彧所得、㈤墨盒一只、銅尺二柄、扇子二把、張之江所贈、爲歸敦甫所得、

女子個人

女子個人總分前兩名所得獎品、㈠銀盾一只、中央大學所贈、爲金蘊碧所得、㈡銀盾一只、商標局所贈、爲任希哲所得、

萬米特獎

一萬米長距離賽跑特獎、銀盾一座、何應欽所贈、銀杯一只、孫科所贈、由丁兆明・宋德潤各得其一、

團體表演

團體表演所得獎品如下、中央國術館得方策所贈銀盾及繆斌所贈錦標旗一面、第二區國術表演得中央國術館所贈錦旗一面、大力士表演得五福商店所贈獎旗一面、及大學部所贈銀盾一只、自由車表演、得劉紀文所贈銀盾一只、

各區總分

男子組

團體男子總分、㈠五區、得五十五分、㈡七區、得二十六分半、㈢二區、得十八分、㈣三區、得十六分又三分之一、㈤四區、得十六分又六分之一、㈥六區、得十三分、㈦八區、得十三分、㈧一區、得四分、㈨九區、未獲分、

女子組

團體女子總分、㈠五區、得四十一分、㈡三區、得十一分、㈢七區、得九分、

個人總分

男子組

男子田徑個人總分、㈠章文元・得十七分、㈡高雲鵬・得十五分、㈢宋德潤・得十二分、㈣顧彧・得十一分、㈤歸敦用・得七分又三分之一、㈥吳大・于紹明・各得七分、㈦趙桐・得六分、㈧儲劍丹・得五分又三分之一、㈨張馨吾・姜萱・唐世則・丁爾斌・戴祖憑・張射天・各得五分、㈩單晨・得四分、⑪姚楚寶・李世堯・王福泉・錢樹瓊・劉濬・蔡品三・顧東岳・各得三分、⑫王明年・陳友銘・黃天如・顧陟高・陳德公・李德勝・張琢之・各得二分、得一分及一分以下者、共十八人、姓名從略、

女子組

女子田徑個人總分、㈠金蘊碧、得二十分、㈡任希哲、得十一分、㈢許蔭喬、得十分、㈣陳瑞蓮、得八分、㈤樊清如、得七分、㈥夏孫似得四分、

籃球複賽
五區勝九區　八區勝六區　得決賽權

籃球錦標奪得複賽權者、爲五八三九等四區、於昨日午後四時起、在公共體育場舉行複賽、共分兩組、結果五區以六八對二三勝九區、八區以五十對三九勝六區、第五第八兩區、遂同時奪得決賽權、定於今日上午九時決奪錦標、裁判員請杜庭修担任、

各校童子軍舉行游藝會

昨晚六時、南京中學・蘇中・鄉村師範・中山體專等校童子軍、在公共體育場舉行升火遊藝會以資慶祝、節目有蘭菊仙子・跳舞等十餘種、於十時許始各盡歡而散、

男子組田徑賽成績

項目	第一名	第二名	第三名	第四名	成績
百米	章文元(五區)	趙桐(六區)	高雲鵬(二區)	顧彧(五區)	十二秒六
二百米	章文元(五區)	趙桐(六區)	顧彧(五區)	陳家範(七區)	二十五秒
四百米	張馨吾(三區)	姚楚寶(三區)	姜蓉(三區)	姜寅生(五區)	一分八秒
八百米	宋德潤(五區)	姜萱(三區)	吳大(六區)	丁兆明(三區)	二分十五秒二
一千五百米	吳大(六區)	宋德潤(五區)	丁兆明(七區)	倪進方(八區)	四分四十二秒四
一萬米	宋德潤(五區) 丁兆昨(七區)	(並列第一)	李德勝(九區)	楊八英(五區)	四二分五五秒七
二百米低欄	章文元(五區)	蔡品三(八區)	陳德公(四區)	單晨(八區)	二十九秒七
高欄	戴祖憑(五區)	錢樹瓊(四區)	陳友銘(七區)	單晨(八區)	二〇秒六
跳遠	高雲鵬(二區)	顧彧(五區)	章文元(五區)	單晨(八區)	五・七四米
跳高	唐世則(五區)	李世堯(八區)	丁衛斌(七區)	儲劍丹(三區) 華有文(四區) 歸敦用(四區)	一・六一米
三級跳遠	顧彧(五區)	須慶岳(四區)	歸敦用(四區)	單晨(八區)	十二・二三米
撑竿跳高	歸敦用(四區)	丁衛斌(七區)	顧陟高(六區)	黃元吉(七區) 張本讓(四區)	三・〇八米
推鉛球	張射天(七區)	鄭濬(三區)	黃天明(一區)	尹羊言(八區)	十・九七米
擲標槍	儲劍丹(三區)	高雲鵬(二區)	張琢之(八區)	吳泰康(二區)	三三・三米
鐵餅	高雲鵬(二區)	王福泉(五區)	王明年(二區)	黃欄(七區)	二五・五二米

女子組田徑賽成績

項目	第一名	第二名	第三名	第四名	成績
五十米	金蘊碧(五區)	陳瑞蓮(七區)	夏孫似(三區)	樊清和(三區)	九秒二
百米	金蘊碧(五區)	陳瑞蓮(七區)	樊清和(三區)	夏孫似(三區)	十八秒五
二百米	金蘊碧(五區)	張瑞蓮(七區)	樊清和(三區)		三十秒六
四百米	金蘊碧(五區)				一分三十五秒
跳高	任希哲(五區)	樊清和(三區)			二・八七米
鉛球	許蔭喬(五區)	任希哲(五區)			六・九米

今日下午日蝕
禁止民衆集會游行

今日爲五九紀念、下午二三時可見日蝕、本埠軍警當局得報、共黨將乘機暴動、爲防範起見、宣布戒嚴、聞公共租界法租界、亦有當相戒備、

警備司令部佈告、照得五月份各革命紀念日紀念辦法、業奉中央命令、並經五月革命紀念節籌備會分別規定、各界應即遵照辦理、勿得踰越範圍、迭經本部佈告在案、現據密報、五月九日國恥紀念日聞有反動份子及共產黨徒假藉名義、另行召集紀念會、游行示威、擾亂秩序等情、亟應嚴予查禁以維治安、如有不逞之徒敢予私自集會游行、希圖擾亂、定予從嚴拿辦、不稍寬貸、除通令軍警遵照外、合行佈告、仰各凛遵、

市黨部召集國恥紀念會

今日爲五九國恥紀念日、市執委會除遵照中央密令通告各學校分別在本校舉行紀念典禮外、並定上午七時在市黨部三樓召集各機關各團體代表舉行紀念大會、

收回臨時法院照會發出

收回上海臨時法院致六國照會、昨日已發出、

學整會告全市同學書

全市同學公鑒、本會奉市黨部命令負責整理本市學生團體、當於五月五日就職、六日前往接收前學聯會、並呈報市黨部在案、嗣經市黨部頒發印記、即行開始辦公、不料本月七日下午二時、突有自稱前學聯會代表之暴徒數十人、手持旗幟、蜂擁來會、當時本會委員洪鈞培君在會、該暴徒等即將洪君及職員等包圍、封去印記及文件等、並搗毀本會物件、又將洪君亂拳毆擊、傷及頭部、不省人事、該暴徒等隨在本會開會、由周鑒主席、並有黃豪張寶傳等相繼發表打倒學整會之議案、並準備在五九紀念日作大規模之暴動、一方面向黨部示威、一方面對本會作進一步之行動、該暴徒隨即高呼口號、一哄出會、手持旗幟、結隊呼嘯而去、竊思本會係受市黨部委任、爲正式合法機關、該暴徒等既自稱學生會代表、乃竟敢違抗黨令、搗毀黨部所委任之機關、毆傷委員、準備暴動、不惟目無黨國、更且觸犯刑律、黨紀國法均所不容、除呈報市黨部嚴予究辦以懲奸邪外、深恐全市同學不明眞相、受若輩之蠱惑、爲所愚弄、用敢據實涼告、希全市同學加以嚴密之注意爲要、

江灣區將檢驗宰猪

市衛生局以市北吳淞區宰猪檢驗、早經實行、惟江灣一區、尚未實行、決定於五月十五日起、會同公安局辦理該區宰猪檢驗、征收驗費仍照向例、

鄧振銓辭職 請派遣留學

吳淞要塞司令鄧振銓（鏡寰）現僅三十歲、任今職祇八閱月、昨日電呈國民政府參謀部何總參謀長辭職、請資派赴法陸軍大學肄業、

可送試驗所試驗物品

虬江路廣東街一九八號中央衛生試驗所試驗品物規則、凡藥品及與衛生有關係之物品、不論個人或公私團體、均得直接送請試驗、試驗品物應備二份、一份備試驗、一份編號封固、保存備查、試驗費約分二元五元十元以至二十五元、

李範一辭無線電長

日日社云、建設委員會無線電管理處處長李範一、兼任安徽建設廳長、公務繁忙、未能兼顧、前日已具呈建委會請辭去管理處處長職、聞該辭呈尚未批准、

第六師過滬

方策部陸軍第六師奉命於昨日由蘇裝車開出第十八旅三十五團三十六團兩團士兵、計三千餘名、過麥根路轉赴杭州筧橋駐防、

上下忙併徵 向財廳請示

上海縣八鄉行政區長、日前聯銜具呈縣財務局、請將上下忙併徵、以利手續、陸局長據呈後、業已轉呈財政廳請示、

蘆課錢糧 十六日啓徵

上海縣區蘆課錢糧、已由財廳批准、補征五成、昨縣財務局布告十六日起徵、

在學革命青年 經濟困難 得請求補助

市執行委員會訓練部前在中央訓練部頒發失學革命青年救濟規則及施行細則後、以有疑義之處、呈請解釋、茲聞已奉中央指令、凡在學革命青年、確係經濟困難、而有失學之危險者、亦得依照合法手續請求補助、其請求手續應開具履歷、並呈繳證明向所屬之區黨部報告等語、該部已通告各區黨部遵辦矣、

中比庚欵委員變動
用途支配仍照原定辦法
明日在京舉行開會儀式 以後正式會議在滬舉行

中比庚款委員會、自委員長褚民誼召集中國代表團數次會議後、已與比方約定明日（十日）在京外交賓館開成立會、惟此次祇舉行開會式、以後會議、仍在滬舉行、我方委員現定爲鐵道部黎照寰、衛生部蔡鴻、外交部胡世澤、內政部陳達三、財政部曾宗鑒、與原定者稍有更動、用途支配、在原則上仍照原定百分之四十（四百萬元）用於隴海路、百分之三十五（三百五十萬元）用於其他中國鐵路、百分之二十五（二百五十萬元）用於有關中比兩國之教育事業、當用於鐵道之七百五十萬元、由鐵道部用借款名義、向庚委會借用、此事業經孫部長向余接洽、允由鐵部給年利四厘、惟部意利息擬稍增加至五厘或六厘、將來是項利息、亦須用於教育事業、現各方尚有來函請求補助者、但於中比無關之其他事業、則在事實上似難辦到也、褚民誼定今晚乘夜車赴京、十日開會後、當晚乘車、十一日晨即返滬、

商協會奮勉工作
爲平素主張有貫澈希望

市商民協會、昨日召集執紀委員聯席會議、討論㈠中央整理商人團體案、實與商民協會迭次主張相同、並非以某一會歸併某一會、至各分會會務、仍應繼續進行、且須格外努力、其各業商民之未有組織者、亦當趕速組織、不應觀望自誤、議決由秘書處草擬報告會員書發表、㈡各分會執紀委員及已選之代表、尚有未明瞭此次中央整理之眞義者、議決由本會常務委員邀集各分會代表及委員聚餐說明一切、並勉勵工作、㈢本會歸還以前各委員墊借經費案、議決暫緩歸還、俟完全結束後再辦、

蔣馮間毫無隔閡
張岳軍回來挽勸鹿鍾麟

張岳軍前晚由京乘夜快車返滬、語記者云、此次赴京、謁蔣主席、並晤及馮部鹿鍾麟劉驥諸氏、蔣主席與馮部長毫無隔閡、外間謠言不足憑、余抵滬後、當與劉驥氏力勸鹿鍾麟氏反京、（大中社）

蔡元培李石曾晉京

中央監察委員蔡元培李石曾氏、以中央一再敦促、已於昨晚乘車晉京、聞李氏於馬斯南路九十六號寓邸、約晤甫由法國回國之前部務管理局局長中法工商銀行董事劉符誠氏、協商法國庚款及教育基金問題、訂期召集各關係人員、舉行會議、討論上列諸問題、

陳策代表赴京

粵艦隊司令陳策、派副官長金濟芬來滬、代表海軍編遣區委員舒宗鎏代行委員執權、金氏於昨日奉到陳氏手電、命即日赴京謁蔣主席、接洽要公、金當於昨晚夜車來京、

周雍能出洋

前上海特別市政府秘書周雍能、前辭職後準備出洋、由政府補助出洋費一萬元、茲悉周君已於前日放洋、先赴日本、後再赴歐美各國、返國之期約須三年、

香亞大贈送最新化粧品

南京路香亞公司出品之金鋒牌花露水化粧品等、芬芳馥郁、有口皆碑、現該公司以實業救國乃經理手定最大策略、特不惜犧牲、將一年間研究所得之最新出品、自本月九號（四月初一）國恥紀念日起舉行大減價十天、在此十天內買一送一、使國人曉然於香亞出品實遠勝舶來、屆時之盛況必可預料、

安徽同鄉會致電方振武請蒞任剿匪

徐州探投方總指揮勛鑒、公膺新命、主持皖政、易勝歡忭、吾皖自赭寇肆虐以後、土匪猖行、在在遍地、六皖屠戮、伙忠矢刻、瘡痍痛苦、亟待解除、請公即日率部蒞任剿匪、拯民水火、並以革命精神從事建設、無任翹盼之至、安徽旅滬同鄉會叩魚、

湖南同鄉會選出執監委

日前湖南旅滬同鄉、在滬西寶民大學開改選大會選舉結果、聶雲台、張堯卿、林支宇、陽玉泉、劉蘅、何揚烈等當選爲執行委員、楊錦堂、譚清和、陳嘉佑、劉定家、羅天一等當選爲監察委員、

查禁小報詆毀

市宣傳部查得市上發售之一種小報「第二期中詞句、毀損本黨威信、昨特函致警備司令部轉令市公安局通令各區所隊一體查禁、

大中華跳舞場定期開幕

西藏路大中華飯店附設大中華跳舞場、自籌備迄今、費銀二萬兩、場內種種佈置、特聘法國西舞場專家計劃、莫不獨於上海、而所聘舞星咸爲海上著聞名者、茲已定於夏歷四月初三日（星期六）開幕、下午四時半起並行茶舞大會、門券一律不收、且附上等茶點、舞客則備有金質紀念獎牌、並組紀念章奉贈、經理戴賓秦胡鐵昌朱宗伯三君刻正在日夜籌劃、以求盡美盡善、

防霍亂傷寒須注射疫苗

市衛生局以預防霍亂傷寒起見、於五月一日起開始注射霍亂傷寒疫苗、自一日起至八日止、市民請該局注射者、爲數已達六百餘人、該局定章、凡三十人以上之團體、函請注射者、可由局派員前往注射、至個人則可於每星期一、三、五日下午二時至五時到局注射、

小消息

▲滬寧滬杭甬兩路管理局、爲使兩路員工對於路事均有盡量發揮意見之機會、特於滬線各站廳分設意見箱、以備員工投函陳述意見、

▲森家路六號江南晚報社、因改組內部、於四月七日停刊、頃據該報辦事人傳出消息、整理工作、刻已就緒、曾電詢該社社長山田純三郎出版日期、據山田電復、定五月十日繼續出版、本人於九日由青島動身來滬主持、

聲光大藝場之游藝
回力球表演・・同賽馬賽狗

過去一星期中、自聲光大藝場宣佈招股後、讀者中對於行將於滬埠表演之回力球游藝、因不明瞭情形、頗有發生疑問者、用將探得情形錄之如次、據該場之當事人云、已聘羅致即將來申之藝員共有三十人、其羅致之地點爲西班牙之北部、（該藝之發源地）與古巴之京城哈弗那、該二地爲環球最佳藝員之生產地、此外尚擬向美國及南美各國延聘馳譽全球之明星藝員、照刻下之計劃、藝員將於該場開幕之一月前約九月初間抵申、則開演前已有充分時間以資鍛鍊其體格、並將公演數次、俾滬埠熱中游藝者、可目擊此藝之速度何若云、此藝表演時、與賽馬賽狗極相似、每夜節目約分七場或八場、其勝負結果、概由電力記分器宣佈之、開演時刻爲九句鐘、約三小時終場、節目約分七場至八場、每場需時約二十以至二十五分鐘、各場分五組以至八組、每組計二人、其購券分獨贏與位置、購券者擇其組而博其獨贏與位置耳、節目中之分五組者、祇有獨贏券、其分六組與七組者、獨贏外加位置一分、八組者獨贏外則加位置二、其分組如賽馬賽狗、然以衣帽之顏色區別之、每夜與賽者共計八組、所有球員三十人之姓名銀書於榜值牌上、內中選十六名按組配合之、分ABCD等次序進行、比賽第一節、A與B賽、第一組之紀規者即出局、其勝者得一分、和滿八分得頭贏、其餘各組中之勝得足分者、得第二位置與第三位置、惟場中祇分五組者、積滿五分即得勝利、換言之、勝利所需之分數即該場組數之數量也、一場終結、最速者祇需時十五分鐘、惟平均計亦不過二十五分鐘耳、第二場之比賽與第一場同、其各組球員亦同、所不同者即前場勝利者置於後列、致少勝利之機會耳、各場中間休息約五分鐘、爲觀衆購券之時間、必要時可稍延長之、除規定之各場外、有時將最後一場改爲特別場、以三人爲一組、勝利者須積滿二十一分、比賽時每邊有三人、此外有時改爲複組場、即每邊有四人、然而無論如何、其引人入勝則一也、每表演日演員之組合亦常調換配合之、庶使觀衆所博之金錢不致虛擲云、

來件

印行萬有文庫緣起

王雲五

圖書館之有裨文化、夫人而知、比年國內圖書館運動盛起、而成績不多遘、究其故、一由於經費支絀、一由於人材缺乏、而相當圖書之難致、亦其一端也、以言舊書、則精刻本爲值奇昂、縮印本或竟模糊不可卒讀、以言新書、則種類既嚴雜不純、系統亦殘闕難完備、因是、以數千元巨資設置小規模之圖書館、而基本圖籍往往猶多未備、抑圖書館目的在使圖書發生極大之效用、故分類與索引之工作尙爲必要、當此圖書館人材缺乏之時、得人已非易易、幸而得之、然因是不免增加經常費用、或使經常費消耗於管理方面者、反在添置圖書之上、凡斯種種、皆圖書館發達之障礙、亦即文化發達之障礙也、

不佞近主商務印書館編譯所、踵張菊生高夢旦二公之後、見蟲印四部叢刊、闡揚國粹、影響至深且鉅、思自別一方面植普通圖書館之基、數載以還、廣延專家、選世界名著多種而漢譯之、並編印各種治學門徑之書、如百科小叢書、國學小叢書、新時代史地叢書、與夫農・工・商・師範・算學・醫學・體育各科小叢書等、陸續刊行者、既三四百種、今擬廣其組織、謀爲更有系統之貢獻、除就漢譯世界名著及上述各叢書整理擴充外、並括入國學基本叢書及種種重要圖籍、成爲萬有文庫、冀以兩年有半之期間、刊行第一集一千有十種、都一萬一千五百萬言、訂爲二千册、另附十鉅册、果時力容許、後此且賡續刊行、迄於五千種、則四庫舊藏、百科新著、或將咸備於是、本文庫之目的、一方在以整個的普通圖書館用書貢獻於社會、一方則采用最經濟與適用之排印方法、俾前此一二千元所不能致之圖書、今可以三四百元致之、更按拙作中外圖書統一分類法、刊類號於書脊、每種復附書名片、依拙作四角號碼檢字法注明號碼、故由本文庫而成立之小圖書館、祇須以認識號碼之一人管理之、已覺措置裕如、其節省管理之費不下十之七八、前述三種之障礙、或可由是解除乎、雖然、選擇書籍、至難之事也、吾今所計畫者、非以一地方一圖書館爲對象、乃以全國全體之圖書館爲對象、非以一學科爲範圍、乃以全智識爲範圍、其困難尤異夫尋常、即如國學書籍、浩如煙海、本文庫第一集所采、僅限百種、驟視實甚簡陋、然欲使久陷飢渴之讀書界、獲擇精以果腹、此中所選皆人人當讀之書、並依適當進程、先其所急、試就史部而言、第一集除以尙書、左傳、史記等代表文學方面外、餘悉采紀事本末、二集逐漸擴充、迄三集而二十四史全備、其餘各科、成本斯旨、又如世界名著、浩博淵乎國學、其間選擇分配、尤爲困難、一方既謀各科各類之粗備、他方復求各派學說之並存、即如馬克思之與普魯東、互助論之與天演論、一律均等介紹、又如心理學之各新派、與教育學之四學派、莫不選其代表的著作、編排時更用就此狹小範圍、對於世界之萬有學術、各嘗其一臠、此外新編各科小叢書、亦一一按其重要之程度而有相當之著述、又千種之中、比例力求均勻、祇有互相發明、絕無彼此重複、此即私心所懸爲鵠的、而企圖達到者也、

本叢刊計畫、先後得友人與同人之指教、友人方面如蔡孑民・胡適之・李石曾・吳稚暉・王亮疇・凌濟東・王雪艇・楊杏佛諸君、同人方面如張菊生・高夢旦・何柏丞・傅緯平・朱經農・竺藕舫・楊端六・鄭心南・杜亞泉・段撫羣・程寰西・李拔可・何公敢・劉南陔・江伯訓・馮翰飛・顧壽白・黃紹緒・高覺敷・陸侃如諸君、對於千種書目、皆曾詳加考慮、或示以有價值的意見、茲當第一集刊行之始、謹述其緣起如右、（未完）

上海機器洗衣公司之大刷新

本公司自改革後、所洗衣件、清潔漂亮、交件快捷、取價從廉、早爲社會所公認、今由美國運到新式機器、有三大特色

㈠電力乾洗　絲絨地毯　絲絨台布　絲絨窗簾　絲絨門簾　禮服汗衫　軟領硬領

㈡西法洗染　呢絨　毡帽　草帽　皮袍　嗶嘰　綢緞　男女衣料

㈢特別洗燙

總公司　楊樹浦路八號　電話五〇二八六

分公司　海寗路北四川路角三二八號　電話四二二四一

花會大王又損其一
賽馬場中大負而出　未入酒肆鎗聲已起
劉良洪遭仇殺
倒斃於雲南路樂餘里

自花會大王闕嘯咸生病歿後、此中人咸以劉良洪爲老馬推之爲魁首、花會中事、一以劉之馬首是瞻、不圖劉乃以被仇殺聞、凡屬花會中同人、咸爲之震驚、蓋花會中三折肱又損其一、所謂三折肱者、除咸生良洪外、尙有歪鼻頭梅堂是、

查良洪年四十、甬人、幼肄業於澄衷學校、後設興記洗作、未幾、又任前淞滬護軍使署違禁品稽查處稽查、嗣又任常州縣公署駐滬稽查處稽查員、現任職於富成銀公司、家住虹口西嘉興路婁倫路角明德里一五〇四號、有妻妾各一、妻雷氏、生子一、名順泉、年十六、自幼兩足乏力、行時弱不禁風、女一名林妹、十歲、同在西嘉興路旦華中學肄業、爾日正爲其子籌行聘事、故家中忙碌異常、妾杜氏無出、別營金屋於廈門路衍慶里、有自備別克牌汽車一、工部局照會爲八四九號、

昨爲上海大賽馬之第三日、劉偕其妻與開設輪盤賭之王大頭等、同往跑馬場購馬位及獨贏票、劉身穿上青素毛葛夾衫、內襯灰色物華葛夾襖、其妻衣黑絲絨旗袍、四週滿綴以水鑽、出門登車、由車夫葉正祥駕駛赴跑馬廳、至下午五時半、劉已負款達七百元左右、即離跑馬廳、乘車赴風雨無阻每日必到之酒店獨酌、

雲南路四百六十號老裕泰酒號、開設有年、昨日下午三時起、該店顧客即魚貫而來、擁擠勝於往日、劉乘車抵該店後、揮車夫先送其妻返家、詎甫下車、酒店內即有短衣男子三人起立、驟出手槍、向劉轟擊、劉猝不及備、返身向南而逃、店內酒客三人中之二執槍兩支、其一執一支、即自後追出、沿途開槍、劉逃不數武、腿部中一彈、乃無力奔走、擬返身向凶手有所語、而胸部又中一彈、身軀向後而倒、頸部又中一彈、彈自頭頂出、立時倒於樂餘里南地上、兇手當場逃逸、事後由劉之車夫掤聲、將車駛回、載劉入醫院、但已不及醫治、斃於院中、聞凶手共開鎗二十餘響、流彈傷一黃包車夫云、

騙車綁買辦
阿三蜷伏麥田中　空汽車拋在滬西

昨晨六時四十分、民國路大東門北南方汽車公司、來一藍布長衫之男子、聲稱姚家弄福佑里九五號欲雇汽車往龍華、當簽定六七五二號車、由王阿三開駛、至福佑里口、即有一男一女上車、藍衫者與阿三並坐、車抵小木橋時、坐在車後之男子謂欲看地皮、招呼停車、男女遂同下、移時來短衣者二人、促阿三下車、口稱帮帮忙、並示手鎗、阿三被曳下車後、由二短衣人監視、蜷伏麥田中、約半小時始出、而車已由穿藍長衫者開去、

八時三十分、該號汽車忽至北新涇鎮大盛花衣行門前停下、司機者下車、向該行出店云、因車內缺乏汽油、故須至周家橋打電話至行中、請代爲看管、旋即乘坐黃包車、向南而去、至十二時猶未來、後有公安局六區一分所巡長陳隆典巡邏經過、詢悉大疑、遂報告所長、前往察看、則該汽車已由淞滬警備司令部偵查隊派出所看管、細察機件、並無損壞、而汽缸內汽油亦足、後經查悉愛多亞路三八號吉利洋行買辦陳姓、於昨晨在金神父路被綁、上述之汽車、即爲綁陳之匪所拋棄者、

告貸五千元　放火暗殺　預備對付
向唱五更調人接洽

本埠大陸報職員祁鏡雲、本地人、家寓大南門外徽寧路中道小學校對過三十五號、稍有積蓄、遂被匪徒所垂涎、前夜七八時許、郵差送到一信、信封書「徽寧路三十五號貴家長收」字樣、祁見信起疑、拒絕不收、郵差於是預備帶轉郵局、時有一區三公安局崗警在傍、即將此信拆開、則爲一恐嚇信、略謂「現因敝團經濟困難、暫時向先生告借現鈔五千元、以濟眉急、俟他日敝團餉糧寬餘後、當能本利一併歸還、如不照辦、決用放火與暗殺兩種手段對待先生、其三思之、……血手團啓、」交款日期則約於本月九日(今日)下午二時至四時、須由祁本人備就鈔洋、至小西門外利涉橋堍、用白粉筆在沿路電燈木上逐一畫一三角圈、圈內再書一草寫米字、如是一直至南車站旱橋傍、有人口唱五更調中之「咦呀呀得喻」一句、則可與之接洽交款、當時祁閱後、不竟咋舌、乃與崗警同赴公安局報告、查此信郵戳、係二十一局所發、二十一局在閘北、故料此信必從閘北方面寄出者、

大洋橋浜北　捕魚打架　五人受傷

曹家渡大洋橋浜北杜家宅世河浜中、昨午有漁人六七名到來捕魚、宅上人阻之不服、反欲行兇、當有住在該處之杜金弟、携取長槍、糾同杜阿弟・杜子生・周玉成・龔言士等到來、向浜中開槍十餘響、魚人欲逃、又被痛毆、致有吳忠玉・李有田・王小林・楊鳳美・王長戈・等受傷、其中以李有田(六十五歲)傷勢最重、六區第二派出所長胡履中聞訊、即派警將一干人拘獲解究、

盼子不歸　聞夫死耗
乘間逃逸有嫌疑　路上相逢傷已重

滬北虹鎮立中里三十七號寧波婦人張徐氏、其子張信仲、三十八歲、娶媳李氏、念二歲、夫婦感情極惡、李氏因與夫分居、另賃居於東有恒路柴記木行樓上、張平日亦不常詣氏處、本月一日、張忽由其妻邀出游玩、一連數日未歸、其母奇之、即出外尋訪、日前偶過法租界朱家木橋、忽見乃子臥於地上、趨前呼之不應、細察之下、始悉被人毆傷甚重、當即僱車送入醫院醫治、一面回至閘北、投五區三分所報告、請求緝凶究辦、翌日復赴東有恒路乃媳李氏處、告知其情、婆媳二人隨欲偕至醫院看視、忽得醫院中人來報、謂張已身死、詎李氏聞其夫死耗、忽乘間逃逸無蹤、其姑遂疑伊子被毆受傷致死、實與媳有重大關係、因復投五區三所、請求緝拿到案訊究、

中年婦人投江　救已不救

昨晚九時許、有一年約三十餘歲之婦人、在北京路蘇州河觀音閣碼頭投浦自盡、迨該處九八一號華捕瞥見、急往援救、奈已不及、當將屍身撈起、送驗屍所候驗、該屍身着灰色呢夾襖、格子布袴、小足、剪髮、

西寶興路
叔嫂通姦　午夜下樓殺本夫
□徐子五五刀斷喉管殞命　□東方發白姦夫淫婦難逃

閘北西寶興路四十號舊貨店內灶披中住有黃包車夫徐子五、年五十四歲、係南通人、其妍婦徐張氏、今年四十歲、同居已十一年、三四年前、有徐之堂弟徐阿大、三十歲、係挑貨擔者、因堂弟住在該處、遂托徐子五介紹、租借該處擱樓爲宿舍、不料日久竟與張氏通姦、前晚(六日)午夜時、該氏與阿大在擱樓上明目張膽棲宿、而子五在房醋心勃發、大聲叫罵、致觸姦夫淫婦之恨、即奔下將子五撳倒床上、以剃刀將子五咽喉截斷、計有五刀、立時殞命、姦夫淫婦不動聲色、欲思次日瞞人收殮、迨東方發白、尙未逃走、致爲同居窺破、報告五區警察署、立派長警到場、將凶手拘獲、研訊供認不諱、因案關重大、立飭吉一圖地保投報地方法院、奉委檢察官帶同吏警蒞場、驗明委係被殺身死、判令棺殮、聽候將凶犯解案懲辦、

三投恐嚇信　向胞姊詐索

住居華記路六十五號之甬人王貴元、因於本月一號至六號之間、三次書寫恐嚇信函、投遞武昌路九五二號其胞姊妻王氏處、意圖詐索六百元、致被報告虹口捕房、將王拘獲、昨解臨時法院、詰之被告供稱、與原告係屬姊弟、否認書寫恐嚇信、推事得供、諭令改期訊理、王還押、

鐵棍毆妻　頭顱擊破

住居閘北共和新路鐵路口十五間頭黃包車夫鹽城人尹寶文、昨晚八時許、因向其妻郁氏要錢不遂、始則口角、繼而毆打、該氏將尹大腿上猛咬一口、尹乃舉起鐵棍亂打、該氏腦部被擊穿一孔、大如銀元、昏憒倒地、鄰居視狀不服、報警將氏車送醫院、並將尹拘去解辦、

花邊行西人　控被侵佔

西人茄登延律師代表在法公堂控稱、原告向開花邊行、於前年間、由顧菊才在原告處專收原料持往各鄉村做花邊、詎於一九二六年至一九二七年間、原告交與顧菊才花邊一萬四千一百四十餘磅、不料被告祇交還原告九千餘磅、求請訊究外、追還損失等語、被告亦延律師代辯稱、原告所控完全係民事性質、況所稱各節、並無證據、求請將案撤銷、准予反訴・中西官諭退去、聽候會商堂諭宣判、

懲辦賭徒
眞頭家否認　假頭家冒頂
箱中何物……瞠目不能答

總巡捕房總稽查處西人受探訪、偵悉山東路慶雲里五十九號有人私設賭窟、當於前晚九時、密令戈登路捕房預備隊督察長西人范朋、率領中西捕、按址將該屋前後門把守、入內拘獲頭家甬人王楅一名、賭客梁寶陳耀漢元才章慶生兪寶生王金生張振美等男女共一百五十九名、並在王楅身畔抄出賭場內之鐵箱鎖匙一把、遂連同賭具骰子牌九及煙槍四支、煙燈等四只、一併帶入總巡捕房、捕頭諭飭梁雲等五十二名各存洋二十元保出、餘人均收押、昨晨解送臨時法院、據范朋投稱、我等拘獲、遂將起獲各物呈案、並稱、賭場內有大銀箱一只、今晨由我等開啓後、即帶至捕房、推該賭場之房屋似係專供開賭者云云、詰之王楅供、我非頭家、係張凱子託我帮忙、而其時張凱子聞語、即出首自認頭家、因父死無法、故開賭抽頭、推事即向張問曰、爾既爲頭家、則箱內所有物必甚明瞭、可當庭說出內有何物、而張瞠目不能答、推事即向各賭客詰問一過、繼由捕房律師起稱、本案除聲請嚴懲各被告外、要求將賭場之生財等併予沒收、再請求照煙土案件辦法、於罰金項下提出二成充賞、以示獎勵云云、末由王楅張凱子之律師辯護之下、經推事核供、以王楅實係頭家無疑、遂判決王楅處徒刑二個半月、並科罰金三百元、其餘各被告各處罰金十五元、不保者保洋充公、如無力完納罰金、以三元折抵徒刑一日、賭場內之生財器具等物均沒收、並向捕房律師諭曰、今捕房請求提出二成充賞一節、照內地官廳煙賭案件、係屬一律、惟此事爲行政事件、須請示院長後再核、

三十萬勒贖小孩案　續獲同黨兩名

寓居杭州開元路四十五號浙江財務養成所所長魏頌唐之六歲男孩錫慶、於本年二月一號、被傭婦姚竺氏(即竺金仙)誘騙來滬、串同綁票匪致函魏家、希圖勒贖洋三十萬元、業經新閘捕房破獲、拘獲綁匪王化飛章培璋姚竺氏等十名口、並救出肉票魏錫慶、解送臨時法院訊供、分別還押、各情已誌本報、茲經承辦此案之西探長亨利、華探王俊亭王承俊、偵悉有是案同黨匿迹於北海路敏勝旅館七號房間、遂於前晚九時半、銜往拘獲紹興嵊縣人姚宏奎(即姚竺氏之夫)姚章謙(即姚小麻皮)兩名、昨解臨時法院、經推事略訊一過、諭着押候改期併案訊理、

○○○○

警訊

◆卡德路　現在法租界興聖街開設洋雜貨店之屠杏生家、(卡德路善昌里五九一號)、前日上午十一時半、忽來盜匪八九人、計被劫去現洋鈔票數百元、大小鑽戒四只、金戒十餘只、金鐲片金項鍊金表金鍊珍珠鐲以及細毛獺皮豹皮胎皮灰鼠綢皮棉夾男女衣服數十件、共裝兩皮箱、由盜分別提携出門而逸、

床沿上談談　一頓毒打

紹興婦人葉宋氏、住閘北大統路徐永興皮鞋店後樓、該店夥見氏姿色殊佳、但均可望而不可即、蓋婦早與在大東旅館爲飯司務之胡長高有染、昨日胡又到氏處閒談、該店夥吳和尙由睡夢中鬨得樓上嬉笑聲、乃將全店夥友喚醒、闖入氏室、大呼捉姦、將胡痛毆一頓、適被崗警聞聲叩門而入、詢悉前情、遂將胡吳與氏等一併拘回四區總署、據胡供稱、吾來送衣與氏、吾與氏係同鄉、故坐在床沿談談、忽被吳等糾衆到來、誣吾通姦、並被痛毆云云、署長得供、諭一併解訊、

監獄中飯司　爲犯人傳信

老閘捕房西捕海爾斯、前在南京路被流氓開鎗擊斃、嗣經拘獲是案兇手吳阿榮等五名、寄押於新閘捕房監獄內、現經西捕頭得悉有專爲獄犯燒飯之江北人李寶山、代吳及其家屬傳遞信函之事、當於前日將其拘獲、在其身畔抄出吳妻書給吳阿榮之信函一件、遂將其看管、昨解臨時法院、據吳張氏投稱、吳阿榮係我丈夫、自被拘後、即無音信、本月三日被告到我家、帶有我夫之信函一封、我當亦親筆書一復函、即係呈案之信云云、推事核供、向被告略詰一過、諭令被告押候改期訊理、

公和輪交涉　簽定三條件

(新中國社)怡和洋行公和輪買辦開除工友一案、週經海員上海分會派歐文光赴漢隨船交涉、日前會由武漢社會局湖北交涉公署及駐漢英領事召集雙方在該船談判、惟各項問題須候滬總行解決、故歐君即乘該輪回滬向總行嚴重交涉、聞該總行已令飭該輪買辦黃定柱高文彬與海員工會簽定復工條約如下、㈠茶房工友七十六名全體即日復工、㈡茶房工友在船服務如有不守船上規定者、由該輪買辦報告海員工會調查屬實方得開除之、㈢雙方各執一紙、自即日起發生效力、

形形色色
酒醉自裁

向在滬西地豐路八號牛奶棚內辦事之俄國人馬霍夫、廿四歲、前晚八時至愷自邇路九十二號其友高氏保達處飲酒過量、酩酊大醉、且受人之氣、遂萌短見、用刀向自己猛戳、希圖自盡、當經其友高氏瞥見、報告靜安寺捕房、派探將馬霍夫帶入靜安寺捕房、幸傷勢甚輕、故爲包紮後、飭令收押、昨晨解送臨時法院、訊悉前情、諭着馬霍夫具結開釋、以後不准再行飲酒

姦污弟媳　逼賣爲娼

嫠汇少婦侯宋氏、廿一歲、自幼由父許同鄉侯小康爲妻、民國十四年間、寡養過門、後其未婚夫隨親戚來滬、在小南門沈春記學習裁縫、宋氏獨居在鄉、與夫兄錦泉同住一宅、不料被錦泉所強姦、當時宋氏隱忍不聲、迨至本年正月初、錦泉竟將氏誘騙來滬、同居城內侯家浜吳家弄五十四號內、近錦泉擬將氏價賣於妓院、事爲氏得悉、堅不允從、致被毆打、遂於二日前、私自出逃、至同鄉人邵良生處、邵悉其情、亦起悲念、前晚偕友沙培生王桂生前往與錦泉接洽、聲稱如欲氏回、祇須洋三十、錦泉以其敲詐、

北平春季球賽　已到緊要關頭

北平之各校春季球類比賽、第四週第五兩週、俱已竣事、第五週比賽、四日下午一時開始、分在稅務・民大・匯文等校舉行、是日適値春雨初晴、日暖風和、且各項比賽、已漸入佳境、故參觀者之興趣、亦因之增高、日未正午、球場已圍繞三匝、無立錐隙地、可見其擁擠矣、玆將各路戰況、略述如左、

男子隊球比賽　燕大反敗爲勝

比賽之最富吸引力者、爲燕大與民大之隊球一戰、燕大之隊球技能、本已有口皆碑、比賽以來、向未一挫、如工院・如農院・雖皆有訓練之球隊、然遇燕大、無不敗北、燕大亦視之如無物也、但此次燕大與民大對壘、燕大則懍然有戒心、絕不敢若前數次之先操勝算、蓋民大隊球、在北平本有較長之歷史、隊員之齊整、陣勢之嚴密、較燕大亦不多讓、且其前排中堅推技略、乃遠東選手、較燕大之黃文禮、實有過無不及、故兩隊實力、既無甚參差、爭鬥之劇烈、可以知矣、未及一時、稅務球場之四周、已無容地、兩校各組啦啦隊、吶喊助威、尤以燕京女生之歡呼、更爲嬈轉動人、於震震囂囂聲中、燕大隊員魚貫入場、略試推球、民大亦繼入、已及比賽之時、民大先發球、球急而猛、燕大不能還擊、遂負一分、民大繼發繼勝、積至四分、燕大方奪回發球權、然轉瞬又爲民大擊落、民大復發球、其前排中堅猛力按球、燕大復不支、又負數分、於是民大得十一分、換邊後、燕大始得三分、燕大前排黃文禮耆再隊稍恢復、然手不應心、扣球反落自方、左翼林啓武、短小善躍、頗能襲擊敵方、然究以相差分數太多、杯水車薪、終以廿一與十七比、敗於民大、觀衆頗詫燕大之不幸也、二場開始、燕大改換戰略、由二排中堅黃某扣球、三排應角、頭排則乘隙而攻、加之民大因勝而懈、三兩排、失其聯絡、燕大遂獲得手、不旋踵間、民大以七與念一之比敗、第三場、燕大氣勢愈壯、民大愈餒、復以廿一與七之比敗、結果勝利屬諸燕大、按民大隊球、照兩場成績、實未可厚非、但其致敗之因、則由於全場聯絡太差、且偏賴一人支持、而精神亦欠佳久與充足、至於燕大始敗終勝、技藝尙屬佳妙、精神亦甚可佩、

中級隊球比賽　附中所向披靡

……之者、則爲附中與今是之中級隊球戰、附中比賽以來、所向披靡、成績斐然、前本已勝今是、惟爲履行循環制之手續、故有此一戰、今是亦不因敗而氣餒、頗可支持、但結果仍係附中以二與〇之比勝、

女子隊球劇戰　附同勝女院

女子方面、有附同與女院隊球、附同在第四週、因驕而敗於女一中、女院前亦因輕敵而作敗於女一中一次、但附同曾勝女院及女一中各一次、故轉戰結果、造成鼎足之勢、至於附同球藝、已膾炙人口、不再贅述、女院自奪華北隊球錦標後、聲勢益壯、且勤加練習、欲雪前敗之恥、兩隊準時出陣、附同首開紀錄、連得數分、女院方面、前排朱麗英、欲挽回頹勢、大展按球之技、但皆爲附同二排救起、而附同方面前排中堅劉宗瓊、反得乘隙而攻、竭施其「帶球」及「鞭球」妙藝、屢建奇功、博得不少好采、女院陣容乃呈慌亂之象、附同再擊再勝、女院雖亦嘗得分、但結果以念一與十八之比、爲附同所敗、第二場女院振起精神、欲謀恢復、附同因勝而輕敵、女院遂大佔優勢、以念一與十四之比勝、第三場復以念一與十六之比勝、按附同球隊、本具天才、但因少於訓練、全隊聲勢無聯絡、五日與女院之戰、全場幾係前排中堅劉宗瓊獨力支持、其二排之南何向以鼠球著稱、但並未見其施展、因而致敗、殊屬可惜也、玆將兩隊陣勢列左、

附同　女院

附同：俞大禎　彭靜波　吳雲英　陳久猷　何祝書　劉宗瓊　何予博　丁亦飛　楊復琴　黃淑慎　林珠秀

女院：汪玉堂　吳瓊芳　陳秀馨　康銀志　蘇同文　沈瑞蓉　朱麗英　王姑名　張英　陳精英　張淑娣　徐鴻英

網球混戰時期

網球方面、尙在混戰之中、除燕大之高惠民、匯文之孫品泉、燕京之高月英、爲此中傑出外、其餘各隊技藝、皆無甚上下、勝敗亦俾皆不齊之分耳、玆將結果錄左、

	比賽隊	結果	勝隊
女子網球	一師院　女院	三與二	女院勝
高級網球	中大　法院	四與一	中大勝
	稅務　農院	四與一	稅務勝
	民大　清華	五與〇	清華勝
	燕大　一師院	五與〇	燕大勝
中級網球	議河　匯文	五與〇	匯文勝

棒球臨時停止

高級棒球、臨時因故停止、中級棒球、議河對美校、定下星期四在議河舉行、

下期球賽暫停

華北田徑賽、即日將在遼寧舉行、北平方面、爲籌備挑選選手、以便屆時參加起見、特定於五月十一日、假師大操場、舉行田徑賽運動會、并推商震爲大會會長、何其鞏爲副會長、刁作謙爲總裁判、郝更生爲總指揮、下期球賽、因之暫停一週、

第四週之結果

前第四週球賽、因各校閒運動會而停止者甚多、比賽無大精采、故不詳細、但結果雖是明日黃花、但亦有相當重要、茲將補誌如下、

(項目)	(比賽隊)	(結果)	(優勝者)
▲女子隊球	附同與女一中	二對一	女一中
▲女子網球	一師院與農員	五對〇	農員
▲男子隊球	民大與工院	二對〇	民大
	中大與農院	二對〇	中大
▲男子網球	燕京與清華	五對〇	燕京
	一師院與民大	五對〇	一師院
	稅務與法院	五對〇	稅務
	中大與農院	三對〇	農院
▲中級隊球	今是與育英	二對〇	今是

▲男子高級棒球及中級網球均因故未賽

復旦大學籃球隊在京獲勝
四十五對三十四勝金陵　五十四對二十二勝中大

復旦大學籃球隊、曾赴京比賽、已誌本報、該隊抵京後、即下榻金大青年會中、四日晚六時、與金陵大學在金大健身房比賽、金大今春曾得南京錦標、實力亦頗雄厚、復旦本係滬上老將、球藝精深、雙方勢均力敵、戰來頗多精彩、上半時復旦以二十對十四獲勝、下半時金陵極力挽救、奈復旦後衛嚴密、前鋒益形聯絡、仍以二十五對二十勝之、結果爲四十五對三十四之比、復旦佔得勝利、裁判員吳邦偉、犯規附後、

□復旦

		犯規	得分
左鋒	蔡麟	一	十八
右鋒	周濬	〇	八
中鋒	鄒榮	一	六
左衛	陸錫麟	〇	十一
右衛	胥廷贊	三	二
總結		四	四五

□金陵

計時　汪作鑑　記錄　蕭澤南

		犯規	得分
左鋒	凌琦揚	一	十四
右鋒	余銀子	〇	一
右鋒	姚一飄	〇	六
中鋒	凌萬楨	一	七
右衛	馬學翰	〇	二
左衛	李浩	四	四
左衛	蔡有麟	〇	〇
總結		六	三四

又該隊於六日晚六時與中央大學在中大體育館比賽、結果以五十四與二十二之比、復旦獲勝、裁判員吳邦偉

蘇州女子排球
景海勝振華

蘇州振華・景海・兩女校、於前日(七日)下午四時、賽排球於景海操場、公證人爲東吳大學王守芳、景海以二對〇獲勝、

東吳大學定期舉行運動會

蘇州東吳大學、素稱注重體育、於田徑賽一項、歷屆成績、尤爲可觀、聞本學期運動會、已定本星期六(十一號)舉行、並推高尙英爲隊長、陳世驥爲總幹事、

教員自編講義須審查

教育部通令云、前奉國民政府第一八二號訓令內開、案據本府文官處簽呈稱、准中央執行委員會秘書處函開、頃據中央宣傳部呈稱、查全國各學校教員編製之文學及社會科學講義、影響學生思想行爲、至爲重大、現在反動份子如共產黨國家主義派等、每寄身教育中、陽藉編撰講義之名、實行反動宣傳之計、稍涉疏忽、隱患滋深、應請鈞會函由國府轉行教育部、關於各校教員編撰之文學及社會科學講義、務須切實審查、再行應用、[illegible]、理合備文呈請鑒核施行等情、經呈奉常務委員批准照辦等因在案、用應抄錄原呈、函請查照轉陳辦理爲荷等由、理合簽呈鑒核等情、據此自應照辦、除函復外、合行令仰該部查照辦理、並轉飭遵照等因、奉此、查規程明令公布、並切實執行在案、至關於校教員自編之文學及社會科學講義、多係隨時編講、鮮有預印成冊、若須一一呈部審定、再行應用、往返既需時日、事實上亦感困難、且有高級中學以上學校教員教授時並有口講、不用講義者、是講義之審查、殊多困難、而教員之口述、終難顧及、似此本部對於學校教員自編之講義與教員講解時有無反動之宣傳、擬通令教育行政機關、並分別轉飭各學校校長嚴飭學等負責查察、隨時呈報以憑考核等情、呈復去後、茲准國府文官處第三八四五號公函內開、准中央執行委員會函、據准函抄送教育部請准令各學校校長教員自編之講義、擬通令各教育行政機關及學校校長等負責考查呈一件、經奉批交宣傳部擬復、茲據呈復、教育部所擬各辦法尙屬妥善、擬請國府轉飭教部通令切實辦理、(中略)奉此除分令外、合行令仰知照並轉飭所屬一體知照、此令

持志定期舉行運動會

持志大學第三屆運動會、定於五月十・十一兩日、在該校操場舉行、學生加入者當爲踴躍、約百餘人、近來練習頗勤、預料屆時定有一番劇烈競爭也、

▲五九宣傳要點

㈠五月九日是十四年前日本帝國主義者乘歐戰方酣強迫當時北平偽政府簽定二十一條以圖滅亡我國的國恥紀念日㈡二十一條件概括有五號第一是要掠奪我山東境內從前德國所攫取關於鐵路港灣礦山租借地等之權利第二是要劃南滿東蒙爲日本勢力範圍第三是要攫取我漢冶萍公司事業之處分權及附近礦山之開採權第四是要我國沿海港灣島嶼不割讓與他國第五是脅迫我國聘日人爲顧問[illegible]事業之顧問㈢二十一條本無合法承認[illegible]在法律上並無成立之根據全以袁世凱一人與之妥協承認[illegible]使日本有藉口然過去北京政府亦迭經提出國際會議要求取消今我國民政府統一中國當然不承認此等無理的條件爲有效㈣袁世凱爲帝求助不惜喪權辱國承認二十一條以開軍閥勾結帝國主義的先河[illegible]

中國國民黨上海特別市黨部宣傳部

大賽馬第三日成績
◎蘇州金銀錢市
▲法國馬賽班
好來塢
新中央

大賽馬第三日成績

馬名 騎師 重磅 獨贏 馬位

第一次（揚子）
㊀紐西蘭Newzealand 大拉司 168磅 628張 197張
㊁維脫落克Verook 沙各洛夫 167磅 80張
㊂薩哈拉Sahara 包林 152磅 68張
總時間二•三•四最後二法郎三五•一 頭馬勝數乘二三馬相距四乘
獨贏 十二元六角
馬位 ㊀八元六角㊁十三元八角
獨馬票總數 一七六一 賽一哩

第二次（長力）
㊀麥陀格林Meadowgreen 求大 161磅 1388張 1327張
㊁維多利衣扶Victory Eve 恩卡業沙 158磅 692張
㊂好克老夫Howcroft 美登 162磅 436張
總時間四•四•一最後二法郎三八 頭馬勝數乘二三馬相距四乘
獨贏 十元七角
馬位 ㊀五元二角㊁五元五角㊂五元八角
獨馬票總數 二九七六 馬位票總數 六二三 賽兩哩

第三次（雷申）
㊀開而馬來Kilmory 拿特 156磅 1120張 330張
㊁克司大蒙Castle Diamond 司必林飛 151磅 297張
㊂強會立John Willy 亨特生 149磅 286張
總時間二•一五•二最後二法郎三四•一 頭馬勝二乘二三馬相距數乘
獨贏 十三元五角
馬位 ㊀七元四角㊁七元六角
獨馬票總數 三三六九 馬位票總數 三三〇三 賽一哩

第四次（新馬）
㊀康脫利拉Ontario H柯拉沙 153磅 1890張 1563張
㊁勃拉脫來Bright Lad 亨特生 153磅 495張
㊂拉申特Lysander 美登 150磅 397張
總時間二•四九•四最後二法郎三四•二 頭馬勝二乘二三馬相距三乘
獨贏 十元一角
馬位 ㊀五元七角㊁七元六角㊂八元
獨馬票總數 四二七八 馬位票總數 一〇五〇 賽一哩四分之一

第五次（平力）
㊀台阿達物兒Dare Devil 大拉司 162磅 2481張 951張
㊁泡濮而大蒙Purple Diamond 白爾 162磅 689張
㊂米去根Michigan 美登 155磅 399張
總時間二•一一•四最後二法郎三五•三 頭馬勝小半馬頭二三馬相距一乘半
獨贏 九元二角
馬位 ㊀六元六角㊁七元六角㊂九元
獨馬票總數 四二七八 馬位票總數 三五〇〇 賽一哩

第六次（搖會馬）愛字平力
㊀會司登飛Westernfield 海而 156磅 221張 266張
㊁惠克惠克Wiki Wiki 哈利司 147磅 779張
㊂拉夫脫雷Raftery 及克 155磅 288張
總時間三•三四•一最後二法郎三五 頭馬勝半乘二三馬相距半乘
獨贏 一百〇五元六角
馬位 ㊀二十元五角㊁十元八角㊂二十元九角
獨馬票總數 五〇九九 馬位票總數 三一九五 賽一哩半

第七次（搖會馬）皮字平力
㊀三拉生Saracen H柯拉沙 145磅 761張 721張
獨馬票總數 五一八七 馬位票總數 四五七六 賽一哩半

㊀福的雪克司Forty Six 拘脫 152磅 462張
㊁司甘納Skinny 狐而 152磅 370張
總時間三•三四•一最後二法郎三四•二 頭馬勝一乘二三馬相距數乘
獨贏 二十二元四角
馬位 ㊀十四元㊁十九元三角㊂二十二元五角
獨馬票總數 五四八三 馬位票總數 六〇五一 賽一哩四分之一

第八次（賽跳杯）
㊀蒙果而鮑愛Mongol Boy 求大 157磅 1089張
㊁司拜克海而Spark Hill 拿特 152磅 633張
㊂考不Cooper 哈利司 153磅 1398張
總時間二•四九•四最後二法郎三五•一 頭馬勝一乘二三馬相距一乘半
獨贏 四十七元三角
馬位 ㊀十五元九角㊁十六元㊂九元六角
獨馬票總數 六六五八 馬位票總數 七二二七 賽一哩四分之一

第九次（大香檳）
㊀拍脫Pat H柯拉沙 168磅 671張
㊁灰脫克老夫Wheatcroft 白爾 155磅 4120張
㊂寶貝蘭Poppyland 大拉司 160磅 836張
總時間二•四四最後二法郎三三•一 頭馬勝一乘二三馬相距二乘
獨贏 一百十六元二角
馬位 ㊀十一元七角㊁五元九角㊂九元二角
獨馬票總數 三一七〇 賽一哩四分之一

第十次（試磅）
㊀蕭脫麥克月Shorty McGee 羅斯 149磅
㊁柏令司立克白Prince Hiebert 李白 142磅
㊂老勞而倫賽Royal Lancer 海羅生 150磅
總時間一•五〇•二最後二法郎三六•一 頭馬勝四乘
獨贏 二十二元
馬位 ㊀八元三角㊁十七元九角

第十一次（牛莊杯）
㊀地莊脫好克The Night Hawk
[illegible]

第十二次（碍力）
[illegible]
㊁開而勿拉Kalfalla 大拉司
㊂南意蘭Netherland 大拉司

第十三次（向叔音杯）
㊀高地利尼Coeur de Lion
㊁平發Infant
㊂克羅物蘭Cloverland 大拉司
獨贏 二十四元七角
[illegible]

A字大香檳票號目如左

㊀三八二二二號 獎洋念二萬四千元
㊁二七五四四號 獎洋六萬四千元
㊂二二八一號 獎洋三萬二千元

末中之彩四十七張各得洋一千七百〇二元一角二分、號目如左

三九八九八 三〇九九七 四六九六九 二六八二七〇 一五三三 二六一八〇 四二三二一 二三六三一 二八六六 二〇〇四 一三三九二 七六一一 四五六七九 一六二五一 二八二六八 二六三二二 二六六七九 一八七七一 二二〇一八 〇六八〇 一二九七一 二三〇九八 六〇〇七 六四 二五九四二 四九五六七 六七五四 一三二九 二八六〇 四〇二五二 八八〇〇 〇三 二六一五一 一四〇二四 三一九五一 三〇八九 九 三九八三一 三〇三〇八 四〇七 三七一九 三八九五四 一九五四 [illegible]

B字大香檳票號目如左

㊀一八一五一號 獎洋八萬五千一百[illegible]
㊁四〇一九號 獎洋二萬四千二百[illegible]
㊂一六三六二號 獎洋一萬二千一百六十元

末中之彩四十七號各得洋[illegible]

[illegible]

商場行市

厘市先堅後軟 銀拆見鬆

▲洋厘 昨（八日）厘市初堅後軟、早市計爲七錢二分八厘二毫五、下午七錢二分七厘八七五、較前天回落一毫二忽半、銀行交易、計有數十萬元、來源由寧杭兩幣廠到國幣四五十萬元、外埠稍有裝往、票劃各缺一百萬、拆兌小洋一千二百二十三角、江南小洋加半厘、六錢二分三厘、廣東雙毫平平、上午五錢八分五厘二五、下午五錢八分六厘五、銅元仍爲四百十七千[illegible]二百四十五文、貼水五十四文、

▲銀拆 昨春囊期內、銀行仍佈上午半天辦公、收款二百餘萬、匯票收五六十萬、各莊同業滙出不旺、而銀拆見鬆、上午一錢十分、轉猥一錢七分、下午減爲一錢二分、比諸七日下後計降去四分、

內匯匯水回落

昨（八日）華商銀行公會報告國內匯兌、各省匯水、平津漢及福州等均已回落、餘滬市價平平、故無上落、計北平公砝爲一千〇四十九兩、計跌一兩五錢、洋匯小去一元、爲一千〇一元、天津行化亦降一兩半、爲一千〇五十七兩、洋匯減一元、計一千元、漢口洋例短去一兩、爲一千〇二十八兩、洋滿跌去二元、計一千〇〇八元五角、福州亦降四元、計一千〇十[illegible]

外匯轉緊

昨爲春賽之第三天、外匯仍無上午天、匯豐於九點掛牌、內以日金減一二五、計七錢四分八七五、香港回小一二五、計八十兩七五、餘無伸縮、大條見長、匯兌則小、印匯加三羅比、計五百七十羅比十五、至於滬市各進東滙一百萬元、銀行由台灣住友三菱三井等皆有售出、英金銀行、工相成交二十餘萬磅、匯豐售出、東方大通住友華義照業等皆有吸進、金業中略有售出、美金出入呆木、而標金由疲復堅、人心易好、迫午收比諸前日金加二五、市氣疑柔、

▲英鎊 交易甚微、上午八月份出價二先令六辨士二五、進價六辨士三一二五、近期出價五辨士九三七五、進價六辨士、中行與中法對做六月份一萬鎊價六辨士〇六二五、三菱買九月一萬價六辨士三七五、匯豐與三菱對做八月份一萬、價六辨士三一二五、又出與興業七月份一萬、價六辨士一八七五、又售與住友八月一萬、價六辨士二五、中行與三井對做近期一萬、價五辨士八七五、東方進七月份數、價五辨士一二五、匯豐與大通對做七月份二萬、價六辨士〇六二五、又與住友對做八月份一萬、價六辨士一八七五、午刻收市八月份出價六辨士一二五、入價六辨士一八七五、近期出價五辨士八一二五、入價五辨士[illegible]

▲美匯 內盤見挺、計有三二五上下、惟交易寥寥、上午八月份出價六十一元三二五、進價六十一元四三七五、近期出價六十元五六二五、入價六十一元〇六八七五、東亞進七月五萬元、價六十一元一八七五、午收八月出價六十一元、進價六十一元一二五、近期出價六十元〇三七五、入價六十元〇五

▲東匯 內盤先低後高、計有三二五上落、華商抓進一百萬元、銀行稍有扒出、人心歸佳、上午八月份出價七四、進價七三八七五、七月份出價七二三七五、近期出價七三[illegible]

標金後漲

[illegible]

大條均長

[illegible]

棉市略好

月份登帳六十三兩六月份六十四兩、補水六十三兩、物品早市六十二兩、午收六十四兩、

昨（八日）紗約棉市、始以利物浦市況不佳而跌、但後以空頭補進而漲、計各月比前價大三至四個磅音、現貨不獻、利物浦棉七八十月期及現貨各小去一九辨士[illegible]

紗市微振

[illegible]

國外匯票

[illegible]

國內匯兌

銀行公會報告各省匯市
[illegible]

市價一覽

[illegible]

銀洋錢市

[illegible]

各國金銀貨幣價

[illegible]

◎蘇州金銀錢市

[illegible]

上海物品證券交易所

[illegible]

上海華商證券交易所

[illegible]

上海華商紗布交易所

[illegible]

◎滬南米市

[illegible]

◎滬北米市

[illegible]

大津油豆餅市

[illegible]

船期

進口輪船報
出口輪船報
[illegible]

外洋輪船報告

▲英國倫敦班 ▲意國里曲亞 ▲溫哥武班 ▲舊金山班 ▲北洋班 ▲南洋班 ▲溫州班 ▲福州班 ▲定海石浦班 ▲長江班 ▲寧波班
[illegible]

滬寧火車表

上行車 下行車
[illegible]

今日戲目

常年義務送登

□電影□

夏令配克（靜安寺路） 新聞記者秘史 二時半 五時半 九時一刻
卡爾登（靜安寺路） 嬌妻與賢妻 二時半 五時半 九時一刻
光陸（博物院路） 嬌妻與賢妻 二時半 五時半 九時一刻
大光 十三號汽車 三時 五時半 九時一刻
奧迪安（北四川路） 離婚律師 二時半 五時半 九時一刻
好來塢（海寧路） 朧艷大王 二時半至十二時連映不停
北京（北京路貴州路） 蒙面新娘 二時 五時半 九時一刻
武昌（東武昌路） 皇宮命革 二時 七時 九時半
通俗（大東門小南門） 黃陸之愛 二時半 七時 九時
東海 從軍 二時 七時 九時一刻
東南（民國路） 黨人魂 二時 五時半 九時一刻
共和（西門外方板橋） 濟南慘案 故宮春夢 二時 七時半 九時半
上海（北四川路） 狂風暴雨
愛普廬（北四川路） 紅顏碧血 二時 五時半 九時一刻
百星（老靶子路） 可歌可泣 二時 五時半 九時一刻
奧飛姆（曹家渡） 快鬼
中央（六馬路） 無敵英雄 二時 五時半 九時半

□舞臺劇□

新中央 黑貓
恩派亞 塵海奇俠 二時 五時半 九時一刻
卡德 小俠客 三時 七時 九時
萬國（虹口） 女海盜 三時 七時 九時
中華 糖美人 三時 七時 九時
世界 荒唐將軍 三時 八時
共舞台 日戲 夜戲 頭本西遊記
第一臺（四馬路） 日戲 夜戲 開天闢地
上海舞臺（四馬路） 日戲 夜戲 寶恨扇
大舞台（三馬路） 夜戲 頭本孫龐鬥智
更新舞台（開封路） 天上斗牛宮

每月租費一兩　裝費概免

請用電灶　省儉靈便　清潔衛生　無往不利

工部局電氣處

辦公處 外灘沙遜房子樓下間 福州路十七號

電話六三〇一